

の そ す 報 広 Susono

2026
May
No.1459

05



はじまる、

新しい育ちの場。

市立こども園が開園。

特集

令和8年度主要事業

市公式
LINE



市公式
Website



市議会 2月定例会

条例改正や令和8年度予算など47議案を審議



市議会2月定例会が、2月20日(金)から3月25日(水)までの34日間の日程で行われました。条例改正や補正予算など47案件が審議されました。主な議案を紹介します



一般会計補正予算(第7回)

既定の予算総額に2,300万円を追加し、歳入歳出予算額をそれぞれ246億7,050万円としました。

歳出

●選挙費について(2,300万円)

衆議院議員総選挙及び最高裁判所裁判官国民審査が令和8年1月27日(火)公示、2月8日(日)執行になり、これに係る選挙費について早急に予算措置を行う必要があるため、令和8年1月23日(金)に専決処分しました。

一般会計補正予算(第8回)

既定の予算総額に1億1,900万円を追加し、歳入歳出予算額をそれぞれ247億8,950万円としました。

歳入

●利子割交付金について(950万円)

金利の上昇要因により利子割交付金を増額します。

●市債について(4,350万円)

事業の前倒しのため土木債を増額します。

歳出

●商工費について(2,871万円)

ふるさと納税の堅調な推移により、商工費を増額します。

- 国民健康保険特別会計、後期高齢者医療事業特別会計、介護保険特別会計、企業版ふるさと納税地方創生特別会計、水道事業会計、下水道事業会計の補正など

議案

- 裾野市の特定の事務を取り扱う郵便局の指定について
マイナンバーカードの電子証明書の更新等に係る事務を取り扱う郵便局として、市内郵便局を指定します。

- 裾野市立学校等設置条例の一部を改正することについて

裾野市学校教育施設再編基本計画に基づき、富岡第二小学校と富岡第一小学校を統合し、富岡第二小学校を閉校するため、本条例の一部を改正します。

- 裾野市における廃棄物の処理及び清掃に関する条例の一部を改正することについて

家庭系一般廃棄物の持ち込みを有料化することにより、ごみの減量と資源化を推進するとともに、適正なごみ処理の維持を図るため、本条例の一部を改正します。

追加議案

7件の追加議案が上程され3月25日(水)に審議されました。

●副市長の選任について

令和8年4月1日(水)付けで、新たに副市長を選任しました。

●裾野市固定資産評価員の選任について

令和8年3月31日(火)で付けで、副市長の堀越崇志氏が固定資産評価員を退任することに伴い、副市長の赤堀健之氏を新たに選任しました。

副市長に赤堀健之氏を選任

副市長
赤堀 健之 氏

市議会2月定例会で同意され、4月1日(水)に赤堀健之氏が副市長に就任しました。任期は令和12年3月31日(日)までです。



令和8年度 当初予算概要

一般会計245億5,100万円 前年度比3.6%の増

令和8年度は、令和7年2月に定めた裾野市行財政運営基本方針に基づいて、引き続き中長期的な財政状況の安定性を担保しつつ、行政サービスへの投資を行っていくという持続可能な自治体経営の確立と未来志向の施策をさらに飛躍していく重要な年度です。そのため、財政規律の保持を前提とした事業の選択と集中を徹底し、物価高騰に対応した単価上昇分を確保しつつ、中長期的な視点で施策を発展的に展開できるよう将来投資事業に取り組む予算編成としました。

☎ 財政課
995-1801

予算総額	387億3,147万円 (令和7年度 372億3,749万円)	一般会計	245億5,100万円 (令和7年度 236億9,200万円)
------	---	------	---

令和8年度 会計別予算

()内は令和7年度

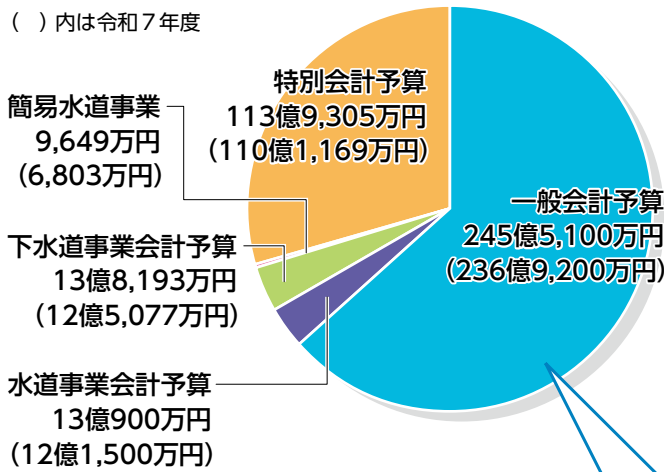

当初予算前年度対比 (支出)

水道事業会計	令和8年度予算	令和7年度予算
収益的	7億 800万円	7億2,400万円
資本的	6億 100万円	4億9,100万円

下水道事業会計

収益的	7億5,535万円	7億3,722万円
資本的	6億2,657万円	5億1,355万円

簡易水道事業会計

収益的	5,659万円	5,434万円
資本的	3,990万円	1,369万円

一般会計予算

歳入総額 245億5,100万円

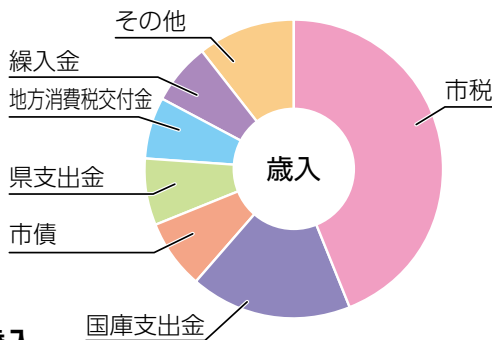

歳入

項目	金額	割合
市 税	108億1,364万円	44.1%
国 庫 支 出 金	42億5,722万円	17.3%
市 債	18億4,890万円	7.5%
県 支 出 金	18億 219万円	7.3%
地方消費税交付金	16億4,848万円	6.7%
繰 入 金	16億2,784万円	6.6%
そ の 他	25億5,273万円	10.5%

歳出総額 245億5,100万円

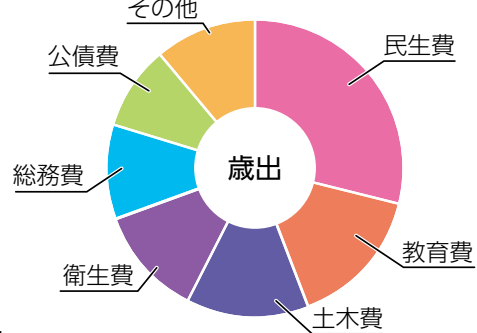

歳出

項目	金額	割合
民 生 費	71億 697万円	28.9%
教 育 費	37億5,771万円	15.3%
土 木 費	33億 469万円	13.5%
衛 生 費	29億5,018万円	12.0%
総 務 費	25億 322万円	10.2%
公 債 費	22億6,234万円	9.2%
そ の 他	26億6,589万円	10.9%

※端数処理の関係で合計が一致しない場合があります。

令和8年度主要事業

第5次総合計画後期基本計画に基づき実施

令和8年度当初予算は、第5次総合計画後期基本計画の実現を目指し編成しました。後期基本計画の5つの施策の柱に沿って、令和8年度の主な事業を紹介します。

戦略推進課
995-1804

1 ひとりひとりが役割をもち 輝けるまち 〈子育て・教育・健康・文化〉

学校給食費物価高騰負担軽減事業 (1,944万円)

物価高騰が続く中でも安定的に質の高い学校給食を提供し、保護者の経済的負担を軽減するため、学校給食費に係る物価高騰分への支援を行います。食材価格の上昇による影響を緩和し、子どもたちの健やかな成長に欠かせない給食の質を維持することで、安心して子育てできる環境の確保を図ります。



学校教育環境投資事業 (5,620万円)

第3期市教育振興基本計画に基づき、学校教育環境の充実に向け①学びの森と教育支援センター(ふれあい教室)の機能連携事業②スペシャルサポートルーム支援員の配置拡充③学校法務支援体制整備④学びの多様化推進(ラーケーション)⑤通学支援制度の最適化を行います。

① 学びの森と教育支援センター(ふれあい教室)の機能連携事業

- 学びの森と教育支援センターの機能連携と一体運営により、多様な教育課題に対応する支援体制を強化

② スペシャルサポートルーム支援員の配置拡充

- 教室に入りづらい児童生徒の居場所確保に向け、スペシャルサポートルームの支援体制を拡充
- 支援員配置：R7:5校⇒R8:6校

③ 学校法務支援体制整備

- スクールロイヤーを活用し、法的課題を含む困難事案への対応支援を行い、学校運営の安定化を図る

④ 学びの多様化推進(ラーケーション)

- 家庭・地域を学びの場と捉えたラーケーション制度を実施し、主体的な学びと家庭教育の充実を促進

⑤ 通学支援制度の最適化

- 遠距離通学費補助制度を見直し、登校困難な児童生徒への支援を含めた補助の適正化と拡充を行う

2 地域資源を活用した 魅力あふれるまち 〈産業・観光〉

工業用地等開発可能性詳細調査 (6,070万円)

企業誘致による地域経済の活性化と雇用創出を図るため、下和田地区の開発候補地で地質調査や用地測量、概算事業費の算出、基本計画の立案など、事業化に向けた詳細調査を実施します。企業が安心して進出できる環境を整え、計画的かつ実用性の高い工業用地の整備を進めます。



工場団地整備後のイメージ

地域イノベーション・共創フィールド推進事業 (共創型実証フィールド創出) (524万円)

市内を実証・検証の場として開放し、市内事業者の新規事業創出や、域外事業者との共創による事業化を促進する「共創型実証フィールド」を創出します。令和8年度は、マッチングや伴走支援などを行います。



市内企業の人材確保・定着促進事業 (106万円)

事業所と求職者が直接交流できる就職相談会を実施し、多様な市内企業の魅力発信と雇用のマッチングを促進します。また、中小企業などによる従業員の奨学金返還支援に対する補助を通じ、若年人材の経済的負担軽減と地域への定着を促進します。



※事業費は万円未満切り捨てです。



3 安全・安心に 住み続けられるまち 〈環境・防災・医療・地域福祉〉

避難所環境整備事業(地域未来交付金(地域防災 緊急整備型)事業)(4,961万円)

避難所開設時の、プライバシーを守る間仕切りや
段ボールベッド、過酷
な暑さ・寒さをしのぐ
冷暖房器具などを国の
交付金を活用して導入
します。



4 将来を見据えた暮らしや 活動を支えるまち 〈都市・交通・社会基盤〉

裾野駅西口地区賑わい創出事業(2億7,839万円)

裾野市の玄関口にふさわしい中心市街地の形成を
目的として、賑わい拠点施設などの整備を行います。
令和8年度は、歩道舗
装工事、公園緑地設備
整備、賑わい拠点整備
に係る基本協定締結な
どを行います。



岩波駅周辺整備事業(11億5,706万円)

岩波駅周辺の拠点性の向上を図り、北部地域の交
通結節点としての機能や生活利
便機能の充実を目指します。令
和8年度は、道路築造工事、駅
前広場整備工事、賑わい施設の
基本協定の締結を行います。



駅西公園機能充実整備事業(複合遊具設置) (2,000万円)

市内外から訪れる利用者に快適で親しみやすい公
園空間にするため、駅周辺エ
リアの魅力向上に取り組みま
す。令和8年度は、複合遊具
の設置工事を行います。



5 時代のニーズに 応えられるまち 〈市民自治・都市経営〉

ふるさと納税強化対策事業(8,581万円)

安定的な財源確保を図りながら「すその」の認知
度向上やイメージアップを推進し、市の魅力を全国
に発信します。特に、地域事業者と連携した返礼品
の開発に重点を置き、
地域資源の磨き上げを
通じ、地域産業の持続
的な稼ぐ力の強化につ
なげます。令和8年度
は、新規返礼品の発
掘・開発、返礼品の
PRによるふるさと納
税の受け入れ強化を行
います。



人材育成強化事業(1,408万円)

職員が専門性を高めながら柔軟に活躍できる組織
づくりを進め、多様な研修機会の充実や働きやすい
環境整備を行います。令和8年度は、柔軟な採用制
度の構築(専門職に対する専門試験の廃止、採用試
験を土日に実施)、研修体制を強化(管理監督職に
対するマネジメント能力向上など)を行います。

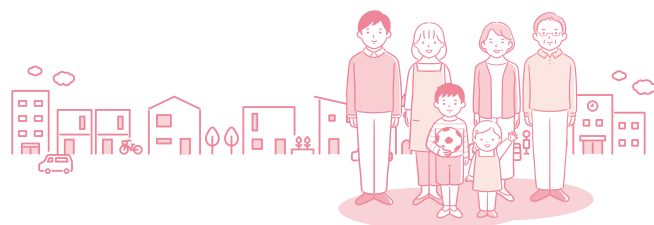



ありがとう、そしてこれからも

深良・富岡の幼保4園が統合し、市立こども園に

とみおかこども園開園式

幼稚園・保育園課 995-1822

2つの幼保連携型認定こども園がスタート

市では、令和8年4月に新しく2つの幼保連携型認定こども園を開園しました。深良幼稚園と深良保育園が統合し「ふからこども園」が、富岡第一幼稚園と富岡保育園が統合し「とみおかこども園」が誕生しました。

こども園の開園に伴い、今まで子どもたちを見守り、育んできた深良幼稚園・深良保育園・富岡第一幼稚園・富岡保育園の4園は、3月31日(火)に閉園となり

ました。長い年月の中で育まれてきた園の思いや歩みは、新しいこども園へと受け継がれていきます。

これまで地域のみなさん、市民のみなさんに温かく支えられていた4園は、幼稚園と保育園の良さを併せ持ち、年齢や保護者の就労に関わらず、子どもたちが一緒に学び育つ場になります。

「こどもまんなか みんなとともに育つこども園」の思いを大切に、笑顔あふれる、地域に親しまれるこども園を目指していきます。

歴史のバトンをつなぐ。～4園のあゆみ、新しいこども園へ～

■ 深良幼稚園 沿革



- 1976年 4月 開園
- 1976年11月 園舎完成
- 1977年 3月 プール完成
- 1985年11月 増築園舎完成
- 2001年 4月 3歳児保育本実施
- 2026年 3月 閉園



■ 深良保育園 沿革



- 1953年 4月 開園
- 1985年 2月 新園舎完成
- 1988年 8月 園庭整備
- 1991年 2月 アスレチック設置
- 2026年 3月 閉園





ふからこども園開園式

幼保連携型認定こども園の特徴

幼保連携型認定こども園は、幼稚園と保育所の両方の機能を併せ持つ施設です。教育と保育を一体的に提供し、子育て支援を総合的に行うことが最大の目的で、教育と保育の垣根を越え、子ども一人ひとりの育ちを切れ目なく支える仕組みが整えられています。

【主な特徴】

●就学前の教育・保育を一貫して提供

保護者の就労状況に関わらず、すべての3歳以上

児に対して幼稚園と保育所の教育・保育内容を融合させたカリキュラムに基づく教育を行います。

●保護者の就労状況を問わない利用

認定区分により異なりますが、保護者が働いていなくても利用できます。

●地域の子育て支援機能

園児以外の子育て家庭に対しても、相談活動や親子の交流の場の提供など、地域における子育て支援の拠点としての役割を担います。



■富岡第一幼稚園 沿革



- 1954年 7月 日曜幼稚園として開園
- 1956年 7月 小学校教室に移転
- 1971年 1月 新園舎(小学校と併設)に移転
- 1979年 1月 公民館に移転
- 1979年 9月 新園舎完成移転
- 2026年 3月 閉園



■富岡保育園 沿革



- 1974年 5月 開園
- 1988年 9月 園舎改築工事
- 1994年12月 給食室増築工事
- 2002年 プール工事
- 2026年 3月 閉園



令和8年度 各種健康診査・ドック助成が始まります

期間

がん検診・特定健診／6月15日(月)～10月31日(土)

※胃がん内視鏡検査、乳がん検診は一部医療機関で受診期間を延長します。

成人歯周病検診／6月15日(月)～11月30日(月)

がん検診・成人歯周病検診

詳細は受診票に同封した一覧表、または市公式ウェブサイトで確認してください。



対 4月1日時点で市に住民登録がある人(御殿場市神山の一部の人を含む)

※がん治療中・経過観察中・精査中の人は診察を受けている部位のがん検診の対象外です。

持 受診票、マイナ保険証または資格確認書、個人負担金(必要な人)、クーポン券(対象者のみに郵送します)

費 個人負担金

※検診の種類によって異なります。事前に受診票などで確認してください。

他 歯周病検診は「予約制」です。

☎ 健康推進課 992-5711

診査種別・対象年齢

健康診査種別	対象年齢
肝炎ウイルス	40歳以上 (過去に未受診の人)
前立腺がん検診	50歳以上
大腸がん検診	40歳以上
胃がんバリウム検査	35歳以上
胃がん内視鏡検査 ※1	50歳以上
肺がん検診	40歳以上
乳がん検診 ※1	① 40～49歳
①マンモグラフィ2方向	② 50歳以上
②マンモグラフィ1方向	
子宮頸がん検診	20歳以上
成人歯周病検診	20歳・30歳・36歳・38歳 40歳・42歳・44歳・46歳・48歳 50歳・55歳・60歳・65歳・70歳

※1 令和7年度に受診していない人に限ります。令和8年度のクーポン対象者は受診できます。

特定健診・後期健診

生活習慣病は予防と早期発見が重要です。健康が気になる人も、健康に自信がある人も、年に一度の特定健診を受けましょう！



対 昭和62年3月31日以前に生まれた国保加入者、または後期高齢者医療被保険者

※ドック助成申込者は対象外です。

☎ 国保年金課 995-1814



個人負担金は800円

通常10,000円以上かかる検査が、この期間なら800円で受診可能。後期高齢者や令和8年度に75歳になる人は無料です。



生活習慣病のリスクをチェック

身体計測、血圧測定、血液検査などを行い、糖尿病や高脂血症などの予防・改善につなげます。

対象の人には、5月下旬～6月上旬に受診票を送付します

がん検診・
特定健診



成人歯周病
検診



国保の人間ドック・脳ドック受診費用の助成

国民健康保険（国保）加入者が受診する人間ドック・脳ドック費用の助成を受けられます。

時 7月1日(水)～令和9年1月30日(土)

対 昭和27年4月1日～平成19年3月31日生まれの
国民健康保険加入者

※次に当てはまる人は受診できません。

- 国民健康保険の資格取得年月日が令和7年4月2日以降の人
- 国民健康保険税の未納がある世帯の人

☎ 国保年金課 995-1814

助成額は検査費用の7割（上限3万円）

人間ドックまたは脳ドックのいずれかを選択して助成を受けられます。



オンライン申込は5月1日(金)から

オンライン申込の場合、5月1日(金)から6月30日(水)までに下記二次元コードから申し込んでください。市役所1階国保年金課では5月11日(月)から受付を開始します。



今日から始める！

健康診断1カ月前からの対策

- バランスの良い食事を意識する
- 塩分の摂取を控える
- 有酸素運動を週3回以上行う
- 禁酒・禁煙を始める
- 睡眠時間を確保する



健康診断の結果を良くするためには、普段の生活習慣を見直すことが最も重要です。まずはできることから始めましょう。



がんは早期発見が大事

がんは日本人の2人に1人が経験するといわれ、誰にとっても身近な病気です。ですが、早期に見つければ約8～9割が治ります。がんは自覚症状がなくても進行するため、定期的な検診がとても大切です。あなたと大切な家族の笑顔を守るために、この機会にぜひ、がん検診を受診してください。

※ここでいう「治る」は診断時からの5年相対生存率です。

早期発見により

胃、大腸、乳、子宮頸がんは
約9割以上、
肺がんは約8割以上が治ります



高齢者在宅福祉サービス

ニーズに合わせて利用してください

高齢で一人暮らしをしている人や援助が必要な人、閉じこもりがちな人、高齢者を介護している人を対象にしたサービスがあります。掲載されていない福祉サービスは、総合福祉課へお問い合わせください。

※高齢者：市に住民登録がある65歳以上の人

総合福祉課
高齢者福祉係 995-1882
健康推進課 992-5711



サービス名	対象者	内容	利用者の負担	担当課
ひとり暮らし 高齢者訪問	70歳以上の一人暮らしの人	乳酸菌飲料(ヤクルト)を自宅に配達し、併せて安否を確認します。 ※配達(月・水・金)の週3回(祝日などを除く)	—	総合福祉課 高齢者福祉係
緊急通報 システム	一人暮らしの高齢者、または、介護が必要な高齢者と住んでいる高齢者のみ世帯など	緊急時に装置・ペンダントのボタンを押すと消防組合に通報が入り、救急車が出動します。※NTT回線が条件	使用時に電話料金ががかかります。	
軽度生活援助	高齢者のみの世帯(要支援・要介護と認定された人を除く)	食材確保、清掃などを行います。 ※週3回まで、1回2時間程度シルバー人材センターの会員を派遣します。 ※4月1日(水)から利用者負担額が、1時間124円になりました。	1時間124円と派遣者の交通費を負担してください。	
訪問理美容 サービス	高齢者のみ世帯で、寝たきりなどで理美容院に行くことが困難な人	市と契約した理美容院が自宅へ出張します。 ※年6回まで	理美容代金を負担してください。	
寝たきり老人等 介護者手当支給	要介護4以上の寝たきり、または認知症の高齢者を在宅で3カ月以上介護している人	寝たきり高齢者など1人につき1カ月5,300円を支給します。	—	
紙おむつ等 購入費助成	在宅で紙おむつを使用する要介護1以上の人	紙おむつ、尿とりパット、防水シート、使い捨て手袋の購入費の一部を助成します。	対象者の介護度と生計中心者の前年所得税額により助成限度額が異なります。	
はり灸 ^{きゅう} マッサージ 治療費の助成	4月1日時点で市内に住民登録がある75歳以上の人	市内の登録された治療院、または登録された治療院による出張施術で使用できる1,000円の助成券を5枚交付します。	治療費の差額を負担してください。	
徘徊 ^{はいかい} 高齢者等 見守り ネットワーク事業	認知症や障がいにより徘徊 ^{はいかい} のおそれのある人 ※年齢による制限はありません。	対象となる高齢者等に関する情報を登録し、総合福祉課・裾野警察署・消防組合と共有し、行方不明となった際に早期対応を図ります。	—	
シルバー 生きがい教室	60歳以上の人	布手芸・編物・陶芸を行い、趣味と仲間づくりを促進します。 ※月に1～4回程度	負担額(材料費)は教室により異なります。	
歯や口の 健康相談	市内に住民登録がある人	ブラッシング方法、歯間ブラシの使い方、入れ歯の手入れなど歯や口に関する相談を行います。 ※予約制	—	

歯みがきは 体を守る 最前線

6月4日(木)～10日(水)は歯と口の健康週間です



健康と歯のフェスティバル～第43回よい歯をつくる親子のつどい～を開催します。

☎健康推進課 992-5711

噛むカムケア 8020 コンクールの参加者を募集——

80歳を超えても健康な歯を持っている人に賞状と記念品を進呈します。参加を希望する人は実施医療機関で無料事前審査を受けてください。

☑市内に住んでいる80歳以上で、20本以上自分の歯がある人(誕生日が昭和21年4月1日以前の人)

事前審査期間/4月27日(月)～5月23日(土)

実施医療機関/市内の駿東歯科医師会加入の歯科医院

☑審査の結果、対象者には式典の案内を渡します。

歯と口の健康週間にちなんだ図画・ポスター・標語——

市内の幼稚園・保育園・こども園、小・中学校、高校へ募集した歯と口の健康週間にちなんだ作品を展示。

☑6月6日(土)～13日(土)

※時間は市公式ウェブサイトを確認してください。
日にちによって異なります。

☑福祉保健会館

健康と歯のフェスティバル

～第43回よい歯をつくる親子のつどい～

☑6月13日(土) 式典▶13時～13時30分
催し物▶13時～15時

☑福祉保健会館

☑●噛むカムケア8020コンクール式典●5歳児表彰(むし歯のない園児、治療が完了している園児を表彰します。●3歳児認定(3歳児健診でむし歯のない幼児に認定証と記念品を贈呈)●子ども噛み合わせ相談(矯正専門医による個別相談)●白衣を着て記念撮影●歯医者さん体験ワークショップ●バルーンアート●すそのんや自衛隊イタヅマンとあそぼう●スタンプラリー

顎関節症の隠れた主犯? 「TCH」を知って健やかな毎日を——

1. TCH(上下歯列接触癖)とは何か?

多くの人は「何もしていない時は上下の歯がくっついているのが正常」だと思い込んでいます。しかし、実はリラックスしている時、上下の歯の間には1～3mmの隙間があるのが正解です。TCH(Tooth Contacting Habit)とは、読書、パソコン作業、スマホ操作などに集中している際、無意識に上下の歯を接触させ続けてしまう「癖」のことです。

2. なぜ「触れるだけ」で健康に悪いのか?

本来、上下の歯が接触するのは食事や会話の時だけで、1日の合計時間はわずか20分程度です。たとえ微弱な力でも、長時間続くと以下のような悪影響を及ぼします。顎を閉じる筋肉(咬筋など)が休まらず、常に筋トレをしているような過負荷状態になります。顎の関節が常に押し込まれ、血流が悪化したり、軟骨(関節円板)がズレやすくなったりします。脳が「噛んでいる」という信号を受け取り続けるため、自律神経にも影響を与えるといわれています。

3. TCHが引き起こす全身への悪影響

TCHの影響は口の中だけにとどまりません。顎の

痛み、口が開きにくい、カクカク音が鳴る顎関節症になりやすくなります。歯がすり減る、欠ける、詰め物が外れやすくなります。また、歯周病が悪化しやすくなります。顎

の筋肉は首や肩の筋肉と連動しているため、慢性的な緊張が頭痛や肩こりを誘発します。歯に押し付けられることで、舌の縁が波打ったり(圧痕)、頬の内側に白い線ができたりします。

4. 今日からできる「脱・TCH」へのステップ

TCHは「病気」ではなく「癖」なので、「意識してやめること」が最大の治療です。

モニターやスマホの端、冷蔵庫などの目につく場所に「歯を離す」「リラックス」と書いたシールを貼ります。それを見た瞬間に、歯が触れていたなら離し、肩の力を抜きましょう。舌先が上の前歯の付け根の少し後ろにあり、歯に触れていない状態を心がけます。口呼吸になると顎の位置が不安定になりやすいため、鼻でゆったり呼吸することを意識しましょう。



なかじま歯科医院
院長 中島 章道 先生

国民健康保険の税率など改定

国民健康保険税条例の一部改正



国民健康保険税の課税割合などを変更するため、国民健康保険税条例の一部を改正しました。

令和8年度から、健康保険者が「子ども・子育て支援金」を拠出することとなったことなど市国民健康保険の状況を考慮しています。

新たな課税割合などは、本年度から適用されています。

す。なお、低所得者の均等割、平等割については従来どおり、所得に応じて7割・5割・2割の軽減が適用されます。

☎国保年金課 995-1814

☎税務課 995-1810



	基礎課税額 (医療分)		後期高齢者支援金等 課税額		介護納付金課税額		子ども・子育て支援 納付金課税額	
	改正前	改正後	改正前	改正後	改正前	改正後	改正前	改正後
所得割額 ※1	6.80%	6.75%	2.40%	2.30%	2.10%	1.94%	—	0.23%
均等割額 (1人当たり年間)	26,000円	31,000円	9,400円	10,500円	14,200円	16,000円	—	1,500円 ※2
平等割額 (1世帯当たり年間)	18,600円	19,600円	6,800円	6,800円	—	—	—	—
限度額	66万円	67万円	26万円	変更なし	17万円	変更なし	—	3万円

※1 所得割 = (前年の所得額 - 基礎控除43万円) × 税率 (加入者単位で計算し世帯で合算)

※2 子ども・子育て支援金課税額の均等割は、18歳未満の人は軽減されます。表の1,500円には、18歳以上被保険者均等割額120円を含みます。

後期高齢者医療の保険料率を改定

保険料は8月に決定します



後期高齢者医療制度の保険料は、被保険者の前年の所得に応じて負担する「所得割額」と被保険者全員が負担する「均等割額」を合計し、個人単位で計算されます。保険料率は都道府県単位で決定され、医療分は2年ごと、子ども分は1年ごとに見直されます。令和8・9年度の保険料率は、次のとおり改定されました。

年間保険料の計算方法

保険料はそれぞれ、「所得割額 (前年の総所得金額 - 基礎控除額43万円) × 9.35%」+「均等割額」で計算し、医療分と子ども分を合計したものが年間保険料になります。

8月に保険料を決定

令和8年度の後期高齢者医療保険料は8月に決定し、保険料額決定通知書を送付します。

医療分の保険料率

区分	令和6・7年度	令和8・9年度
所得割率	9.49%	9.35%
均等割額	47,000円	51,100円
賦課限度額	80万円	85万円

子ども分の保険料率

令和8年度から、「子ども・子育て支援金制度」が始まります。

区分	令和7年度	令和8年度
所得割率	—	0.25%
均等割額	—	1,400円
賦課限度額	—	21,000円

☎国保年金課 995-1813

☎静岡県後期高齢者医療広域連合 054-270-5528



◀ 保険料率の改定について
静岡県後期高齢者医療広域連合の
ウェブサイト

組織改編

重点施策の推進に向けた組織改編

重点施策の推進、急激に変化する社会情勢や市民満足度向上のため、組織改編を行いました。

組織改編の主な変更内容

業務改革、情報基盤・システム管理および情報セキュリティを一体的に担う統括機能を総務部に配置し、新たにデジタル統括課を設置することで、全庁横断的な執行体制を構築します。

産業観光スポーツ課が担ってきた企業関連機能を、企業誘致や産業施策の一体的推進のため、産業・イノベーション推進課へ集約し、企業立地・企業支援・スタートアップ支援を一体的に担う体制を整備します。



また、図書館の専門性を尊重しつつ、鈴木図書館を生涯学習課に統合し、同課の出先機関として位置付けます。

令和7年度	令和8年度	変更内容
市長戦略部 渉外課	市長戦略部 産業・イノベーション 推進課	名称変更
産業振興部 産業観光スポーツ課	地域経済部 商業観光政策課	名称変更
産業振興部 農林振興課	地域経済部 農林政策課	名称変更
デジタル部 業務改革課	総務部 デジタル統括課	統合・移管
デジタル部 情報システム課		
教育部 鈴木図書館	教育部 生涯学習課 鈴木図書館	統合

☎戦略推進課 995-1804



感震ブレーカー設置費補助事業を開始します

住宅への感震ブレーカーの購入および設置に係る費用の一部を補助

過去の大震災などで発生した火災のうち、原因が特定されたものの約6割は電気器具や電気配線などの電気関係によるものとされています。感震ブレーカーは、一定規模以上の揺れを感知すると、ブレーカーを自動的に落として電気の供給を遮断し、電気火災を防ぎます。

🕒 6月1日(月)～令和9年1月29日(金)

📄 危機管理課窓口で申請してください。

申請の流れ / ①電気工事店に相談 ②申請書提出 ③決定通知書の受け取り ④工事の実施 ⑤実績報告書・領収書の提出 ⑥確定通知の受け取り ⑦補助金の振り込み

※申請書は市公式ウェブサイトからダウンロードできます。

🏠 1世帯1回限りの申請で、予算の範囲内で助成します。

☎危機管理課 995-1817



※コンセントタイプ、簡易タイプは補助タイプではありません。

対象者 (下記住宅に感震ブレーカーを設置しようとする個人)	補助額 (上限)
自ら所有または 居住する市内の住宅 (賃貸住宅の場合は 所有者の承諾が必要)	30,000円 または 対象経費の2/3の どちらか小さい額 (1,000円未満切り捨て)
自らが居住するために 新築する市内の住宅	10,000円

※(一社)日本配線システム工業会が定める規格であって、感震機能付住宅用分電盤(JWDS0007付2)の構造および機能を有するものが対象です。



高齢者バス・タクシー利用助成券を交付

満70歳以上の市民を対象に2,000円を助成

3月31日(火)時点で満70歳以上で市に住民登録のある人を対象に、バス・タクシーの利用助成券を交付します。乗降場所のいずれかが市内の富士急グループの路線バスか、ミツワタクシーで利用できます。

まだ申請したことのない人は、交付場所またはオンラインで手続きしてください。



申請フォーム

甲 申請には、マイナンバーカードなどの本人確認ができるものが必要です。代理の人が申請する場合は、対象者と代理人の本人確認ができるものを持参してください。

他 令和7年度の高齢者バス・タクシー利用助成券の交付を受けた人には、3月30日(月)には発送しました。



対象者	3月31日(火)時点で満70歳以上で住民登録のある人
助成額	2,000円(100円×20枚) ※1年度につき1回限り交付
利用可能枚数	1度の乗車で何枚でも使用可能
利用できるバス・タクシー	富士急グループの路線バス、ミツワタクシー ※乗降場所のいずれかが市内であること
有効期限	令和9年3月31日(火)
交付場所	市役所2階 都市計画課窓口 深良支所、富岡支所、須山支所

都市計画課 995-1829



経済センサス-活動調査を実施します

全ての事業所・企業を対象とした調査です

全ての事業所・企業を対象に6月1日を基準日として経済センサス-活動調査を実施します。この調査は、日本の全産業分野の経済活動の状態を明らかにするために行われます。

調査対象

全ての事業所と企業 ※農林漁業、家事サービス業、外国公務に属する個人経営の事業所、国、地方公共団体の事業所を除く

主な調査項目

名称、所在地、開設時期、従業員数、主な事業の内容、企業全体の売上金額、費用総額、費用項目、設備投資の有無および取得額など

調査スケジュール

前回の調査などで事前に確認できた事業所には、国から直接、インターネット回答に必要な書類が郵送さ

れます。インターネットでの回答が確認できなかった事業所や、新たに把握した事業所には、調査員が調査書類の配布に伺います。

調査員訪問時期

5月31日(日)まで
※調査員証を携帯した調査員が訪問

回答方法

インターネットまたは郵送で回答するか、調査員に提出してください。

回答期限

6月8日(月)

戦略推進課 995-1804



単独浄化槽から 合併浄化槽への転換を



補助メニューを拡充しました

トイレの排水だけを処理する単独処理浄化槽の場合、生活雑排水は処理されません。合併処理浄化槽は生活雑排水も処理するため、放流される汚れが8分の1となり環境負荷の低減につながります。

市では、対象地域の合併処理浄化槽への転換に補助金を交付しています。令和8年4月から転換に伴う既設浄化槽の撤去や宅内配管工事を補助メニューに追加しました。

転換に対する補助金限度額

人槽	設置	既設浄化槽の撤去	宅内配管工事
5人	330千円	150千円	330千円
6~7人	414千円	150千円	330千円
8~10人	546千円	150千円	330千円

申市公式ウェブサイトを確認してください。

他新築や建替えに伴う設置は補助対象外です。

☎生活環境課 995-1816

地域の防災訓練の 相談は防災指導員会へ



名称と活動服が新しくなりました！

防災指導員会は設立46周年を迎え、市が定めた要綱および規程に則り、市や防災関係諸団体との連携を図りながら積極的に活動しています。

令和8年度から名称が地域地震防災指導員会から防災指導員会に変わり、活動服が新しくなりました。今年度は38人で活動し、防災指導員自ら防災に関する知識や救急法などを習得し、市内自主防災会や地域住民の防災知識・意識の向上に努めていきます。



地域の防災訓練への派遣の相談は、危機管理課へお問い合わせください。

☎防災指導員会事務局（危機管理課）
995-1817

令和8年度軽自動車税

納期限は6月1日(月)



軽自動車税は、毎年4月1日現在で軽自動車等を所有している人に1年分が課税されます。4月2日以降に廃車・名義変更した場合でも、月割り還付の制度はありません。

6月1日(月)の納期限までに納付してください。納付方法は、納税通知書や市公式ウェブサイトを確認してください。振替用の金融機関口座を登録済みの場合は、納期限に口座振替を行います。前日までに、残高を確認してください。

障がい者に対する減免

一定の基準に該当する障がい者の所有する軽自動車1台につき軽自動車税が減免されます。減免を希望する場合は納期限までに申請してください。なお、申請は毎年必要です。

基準に該当するかどうかは障がいの種類や等級によって決まります。初めての減免申請の場合は、税務課へお問い合わせください。

☎税務課 995-1811

高齢者 補聴器購入費助成



認知症やフレイルを予防し、社会参加を支援するため、補聴器の購入費を助成します。

対次の①~④全てにあてはまる人

- ①65歳以上の市の介護保険被保険者
- ②両耳の聴力レベルが40デシベル以上70デシベル未満の人（医師の証明書が必要）
- ③その他の制度による補聴器購入費助成の対象とならない人
- ④介護保険料の滞納がない人

助成金上限額／30,000円または補聴器購入費の1/2のどちらか小さい額

申医師の証明書と補聴器購入費の領収書を添えて、介護保険課に申請書を提出してください。

他令和8年4月以降の購入分が対象です。助成は1人1回限りです。購入から90日以内に申請が必要です。

☎介護保険課 995-1821

 Photograph



すやまうどんについて調べる

(3月10日)

探究の成果発表が御殿場特別支援学校で開催されました。御殿場市のみくりやそばと裾野市のすやまうどんについて調べたチームは、両方の麺を調理し、手すりや伸びなどを比較した結果を発表しました。



日本代表から
陸上競技の楽しさを学ぶ

(3月13日)

小澤大輝選手を招いた陸上教室が深良小で行われました。小澤選手は深良小出身で世界クロスカントリー選手権の日本代表です。子どもたちは、マラソンペース体験などを通じて陸上競技の楽しさを学んでいました。



スポーツ少年団顕彰受賞

(3月15日)

市スポーツ少年団が、令和7年度日本スポーツ少年団顕彰を受賞しました。この賞は、永年に渡りスポーツ少年団の発展に貢献し、特に顕著な功績のある「市区町村スポーツ少年団」「登録者」「退任者」が表彰されるものです。市スポーツ少年団市スポーツ少年団本部委員会・指導者協議会理事会合同会議の場で、受賞したことが伝えられました。



思い出の詰まった園舎に別れを

(3月18日)

公立認定こども園化のため、深良幼稚園と富岡第一幼稚園で閉園式が行われました。深良幼稚園では式の後に閉園イベントが行われ、多くの人が最後の日を惜しみながら、思い出の詰まった園舎に別れを告げました。





堀越副市長退任

(3月31日)

堀越崇志副市長が3月31日をもって国土交通省へ帰任しました。退任式では「今後も裾野市のために何かできるか考えたい。本当に楽しい2年間でした。」と感想を述べました。職員のアーチの中を歩いて、庁舎を後にしました。



消防団辞令交付式

(4月1日)

消防団辞令交付式並びに退職者感謝状贈呈式が市民体育館で開催されました。新入団員16人に辞令が交付され、代表の佐々木蓮さんが力強く宣誓をしました。



(広報特派員 杉本 武満)



市防災指導員会として 新たなスタート

(4月4日)

市防災指導員会の委嘱状交付式及び退任者感謝状贈呈式が生涯学習センターで行われました。令和8度から名称を「地域地震防災指導員会」から「防災指導員会」へ改め、活動服も一新して新年度がスタート。「安全かつ防災に強い街づくり」を基本として、地震等の災害に対する正しい知識の普及と推進、指導育成に取り組みます。

(広報特派員 小林 建次)



市内初の 公立認定こども園がスタート

(4月3日)

市内初の公立認定こども園「とみおかこども園」「ふからこども園」が開園しました。とみおかこども園は81人、ふからこども園は51人の園児が新しい園生活をスタートさせました。



**市民課窓口は
予約をすると
スムーズです**



市民課窓口は時期によって混雑していることがあります。事前にスマホで窓口を予約すれば、スムーズに手続きができます。予約は約1分で完了します。

☎市民課
995-1812



**お知らせ
Information**

**布団・衣類の
特別回収します**



使わなくなった布団や衣類を特別回収します。

🕒 5月24日(日) 9時~12時
※雨天時は5月31日(日)に延期

📍市役所正面駐車場(小柄沢緑地側が入り口)

☎生活環境課 995-1816

市職員人事異動



人事異動の内容は市公式ウェブサイトを確認してください。

☎人事課 995-1806

学校開放調整会議



学校体育施設を利用する場合は、必ずこの会議に出席してください。

地区	とき	ところ
須山	6月2日(火)	須山コミセン
東	3日(水)	生涯学習センター
深良	5日(金)	
西	10日(水)	
富岡	11日(木)	

※時間はいずれも19時から
☎生涯学習課 992-6900

**道路や公園の損傷を
スマホで通報できます**



道路や公園施設の損傷などを発見した場合は、スマートフォンから写真や位置情報付きで市へ通報することができます。

なお、国道や県道の異常を発見した場合には、道路緊急ダイヤル(#9910)に連絡してください。

☎建設課 995-1855
みどり公園課 995-1852

**道路にはみ出した
樹木や雑草は伐採・
剪定をしてください**



個人の所有する土地から道路にはみ出している樹木や雑草は、道路を通行する人の支障になるほか、道路の見通しを悪くしたり、カーブミラーや標識を見えにくくしたりします。樹木や雑草を避けて通行したことが原因で事故が起こった場合、樹木や雑草の生えている土地の所有者が責任を問われることがあります。

個人の土地に生えている樹木や雑草は、市で伐採することができます

ん。安全確保のため、速やかに伐採・^{せんてい}剪定してください。なお、伐採・^{せんてい}剪定した樹木や雑草は、市のごみ出しルールに従い、ごみステーションや美化センターに出してください。

☎建設課 995-1855

国保資格情報のお知らせなどの送付



6月1日(月)から対象になる人に、5月中旬に郵送します。

- マイナ保険証の人▶資格情報のお知らせ
- マイナ保険証でない人▶資格確認書

📅昭和31年5月2日~昭和31年6月1日に生まれた人

☎国保年金課 995-1814

**令和8年度
経営所得安定対策**



経営所得安定対策では、農家の経営安定のため、諸外国との生産条件の格差から生じる不利を補正する交付金と、当年産の収入が減少した場合に、その減少額を補てんする交付金を措置しています。

📍水田等を活用して対象となる作物を作付・販売した農家

📍畑作物の直接支払交付金/麦・大豆・そば・なたね(認定農業者のみ)

📍水田活用の直接支払交付金/野菜・果樹・そば・加工用米・花木・芝・果樹・種苗

📍交付申請書と営農計画書に必要項目を記入し農林政策課へ提出してください。令和7年度申請者には、

HARLEY-DAVIDSON アットホームな校風 ~思いやりの心と、ゆとりあるドライバーの養成~

ハーレー大型二輪
マニュアル
教習

プリウス
教習車

教習車種

- 普通車(MT・AT) ●普通二種(MT・AT) ●大型二輪(MT) 18歳以上
- 普通二輪(MT・AT) ●普通二輪小型(MT・AT)

無料スクールバス路線 ●三島、長泉方面 ●佐野見晴台・芙蓉台他 ●御殿場方面 ●裾野方面 ※自宅送迎あり

各プランや教習料金等は、お気軽にお問い合わせ下さい。(最長36回ローン有り)

静岡県公安委員会指定

055-992-2500

すその中央自動車学校
SUSONO CHUO DRIVING SCHOOL

〒410-1123裾野市伊豆島田539番地
http://www.susochu-ds.co.jp/

田中クリニック

院長 田中日出和

がん・成人病に関する健康相談
更年期・老年期の健康相談
乳腺・甲状腺の健康相談

腰・肩・膝の健康相談
大腸・肛門の健康相談
尿の健康相談

診療科目 胃腸内科・外科・内科・肛門外科

診療時間	月	火	水	木	金	土
AM9:00~12:30	●	●	●	●	●	○
PM3:30~6:30	●	●	●	●	●	○

◎土曜日はPM1:00まで ■休診日/日・祝・土曜午後■在宅診療・往診可

055-992-1881

裾野市伊豆島田810-7
http://www.tanakaclinic.com/

市から申請書類を郵送します。

- 期 5月29日(金) (必着)
- ☎ 農林政策課 995-1824

市有地を 先着順で売却



市では、一般競争入札で落札されなかった市有地を先着順で売却しています。

申 市公式ウェブサイトにある申込書に必要事項を添付して、窓口または郵送で申し込んでください。

- 期 8月31日(月) 17時15分
- 他 先着順で売却中のため、申込時点で、売却済みの可能性があります。

売却物件

地番	平松405-18
地目	雑種地
実測面積	250.42㎡
最低売却価格	15,030千円

- ☎ 公共施設経営課 995-1808

こどもまんなか 児童福祉週間



「こどもまんなか児童福祉週間」は、子どもの健やかな成長や子どもや家庭を取り巻く環境について国民全体で考えることを目的として、全国各地で啓発事業や行事を行う期間です。

県内でも、5月5日(火)から11日(月)を中心に、児童福祉の理念の普及・啓発のためのさまざまな行事が開かれます。子どもたちの健やかな成長のために、地域で子どもや子育て家庭を支えましょう。

県子育てポータルサイト「ふじさんっ☆子育てナビ」では、子育てに関する情報や相談窓口を紹介しています。

- ☎ 県健康福祉部こども未来 054-221-3546

イベント・講座・教室 Event, Course

夏季探鳥会



- 時 6月13日(土) 9時30分~12時
- 所 集合場所：水ヶ塚公園駐車場
- 内 水ヶ塚公園周辺で野鳥を観察します。

- 費 無料
- 持 雨具、双眼鏡やカメラなど
- 定 30人(先着順)
- 申 申込フォーム、電話または生活環境課窓口で申し込んでください。

- 期 6月10日(水) ※雨天中止
- 他 中止の場合は、イベント前日までに参加者へ連絡します。

- ☎ 生活環境課 995-1816

第45回わたしの 主張裾野市大会



- 時 6月6日(土) 9時30分~12時30分
- 所 市民文化センター 多目的ホール
- 内 市内小・中学校、高校の代表者が、日常生活の中で考えていることを発表します。

- 費 無料
- ☎ 生涯学習課 994-0145

富士のふもとの 大博覧会2026



裾野市・富士宮市・富士市・御殿場市・小山町の「いいもの」「おいしいもの」が集まり、多彩なグルメや特産品、ワークショップなどが楽しめるイベントです。

会場では、各地の絶品グルメが並ぶ「グルメフェア」や、ご当地キャラクターの登場など、富士山の恵みと地域の魅力を存分に味わえます。

- 時 5月23日(土)・24日(日) 10時~16時

所 富士市産業交流展示場 ふじさんめっせ(富士市柳島)

内 グルメフェア、厳選食材弁当、ご当地キャラのステージイベント

- ☎ 商業観光政策課 995-1857

婦人バレーボール 大会参加チーム募集



- 時 7月5日(日) 9時30分~
- 所 市民体育館ほか
- 対 市内に居住する18歳以上の女性 1チーム15人以内 ※チーム編成は原則として1行政区単位

- 費 1チーム2,000円
- 申 市民体育館にある申込用紙に必要事項を記入し、参加費を添えて申し込んでください。

- 期 5月14日(木)~6月14日(日)

- ☎ 市民体育館 993-0303





清流館
山縣道場
Instagram





WHAM!
FLIP!
JUDO!



清流館山縣道場



KAWAII!

清流館山縣道場

イベント・講座・教室

Event, Course

第45回 防衛問題セミナー



時 5月22日(金) 17時~19時

所 御殿場市民会館 大ホール(御殿場市萩原)

定 800人

講 ●第1部▶「緊迫化する安全保障環境と我が国の防衛力の抜本的強化」

●第2部▶「覇権挑戦期における日本の針路~『国防強靱化』のすすめ」

講 ●第1部▶山崎 幸二さん

●第2部▶簗原 俊洋さん

費 無料

申 メールまたはファックスで申し込んでください。

期 5月13日(水)

☎ 南関東防衛局 地方調整課
045-211-7102

☎ 045-661-2177

文化庁 伝統文化親子教室事業 いけばな教室



時 5月23日(土)、6月6日(土)、7月4日(土)・18日(土)、8月29日(土)、9月26日(土)、10月17日(土)、11月1日(土)、12月5日(土)、12月19日(土)、1月16日(土)、2月6日(土)、3月13日(土)

●小学生の部▶10時~11時30分

●中学生の部▶15時30分~17時

所 生涯学習センター

対 ●小学1年生~6年生

●中学1年生~3年生

定 各部15人

費 1回につき1,000円(花材費など)

申 電話またはファックスで申し込んでください。

期 5月20日(水)

☎ 事務局 090-7699-5601
(太田)

☎ 055-993-4479

募集 Recruitment

社会教育委員 欠員に伴う公募



対 ●市内に住んでいるか勤務している人

●学校教育及び社会教育関係者、家庭教育の向上に資する活動を行う人、または学識経験のある人

定 若干名

内 市の社会教育に関すること

任期/7月ごろ~令和9年3月31日

期 5月20日(水)

申 生涯学習センターに応募用紙を提出

☎ 生涯学習課 994-0145

富岡第二小運動会 サポーターメンバー



令和9年4月の統合に伴い、5月23日(土)に開催される運動会が、富岡第二小学校として最後の運動会となります。子どもたちの勇姿を支え、地域みんなの心に残る最高の1日にするため、運営をサポートする仲間を募集します。

所 富岡第二小学校(グラウンド)

内 ●運動会の運営サポート(会場設営、セレモニー補助など)

●昼食づくりのサポート

●地区競技への参加(綱引き、玉入れなど)

申 申込フォームで申し込んでください。

他 登録した人には、活動内容や日時などが決まり次第メールか電話で連絡します。

☎ 富岡第二小学校 997-1022

保育のしごと 出張相談会



時 6月10日(水) 13時30分~15時30分

所 ハローワーク三島(三島市文教町)

対 保育の仕事をしている人、保育の仕事に興味がある人

内 保育職のためのミニセミナー、保育施設説明会、就職相談

費 無料

申 不要

他 託児はありませんが子どもを連れて参加できます。

☎ しずおか保育士・保育所支援センター 054-271-2110

精神保健福祉 総合相談



時 5月11日(月) 午後

所 三島市保健センター(三島市南二日町)

対 精神科・心療内科に受診歴がなく、メンタルヘルスの悩みのある人とその家族

内 精神科医師による個別相談

申 電話で申し込んでください。

期 開催日の1週間前

☎ 東部保健所福祉課 920-2087

裾野市営墓地ご案内

店内仏壇展示 日本のお墓石・墓料設計 仏壇・墓石 清山堂 ☎055-992-7755 http://seizandou.jp

仏壇 墓石の 清山堂

☎055-992-7755 年中無休 営業時間 10時~19時 駐車場完備

〒410-1102 裾野市深良 758-1

庭木1本から承ります!

植木のプロフェッショナルがお伺いします!

お客様へのお約束 広報すそのご覧の方に

庭木1本より明瞭料金 トイレはお借りしません 土日でもOKです お茶はご遠慮します

生垣の剪定 長さ1m 高さ2m 通常2,200円を 初回限定(先着10名様) 1,100円!

ガーデンエクステル 静岡東店 カタクラ(東証スタンダード上場会社)グループ 伊豆市本立野436

☎0120-61-4128

9:00~17:00



くらしの相談

生活の中でうまれた悩みや
困りごとに対応できる相談
窓口を紹介します。



市民無料相談

時 5月20日(水) 10時～12時
受付▶9時30分～11時40分

所 市役所4階401会議室

内 ●司法書士相談▶遺言、相続、
各種登記、成年後見業務などに
関する相談に司法書士が応じま
す。(9時30分受付・先着6組)
●行政相談▶行政に対する意
見・要望・問い合わせなどの相
談に行政相談委員が応じます。
●人権相談▶子どもの人権、女
性の人権、その他差別待遇など
の人権問題の相談に人権擁護委
員が応じます。

☎自治振興課 995-1874

弁護士相談

時 5月19日(火) 10時～12時
※1組20分以内

所 市役所4階401会議室

定 6組(先着順)

期 5月1日(金) 8時30分～

他 予約が必要です。電話で申し込
んでください。相談内容によっ
ては、他の相談で対応する場合
があります。

☎自治振興課 995-1874

年金相談

年金事務所の派遣相談員が、届
け出の受け付けや手続きの相談に
応じます。

時 6月25日(木) 10時～15時

所 市役所地下会議室B

定 16人程度(要予約・先着順)

期 6月11日(木)

☎国保年金課 995-1813

5月の健康相談

相談	とき	開始時間
成人食事 健康相談	11日(月)	13時
成人 健康相談	18日(月)	13時
母子食事 健康相談	25日(月)	13時
こころの 健康相談	25日(月)	13時30分
歯や口の 健康相談	29日(金)	13時

※場所は、いずれも福祉保健会館、
予約制です。電話で申し込んで
ください。

☎健康推進課 992-5711



人口統計(4月1日現在)

人口 48,151人
男性 24,215人 女性 23,936人

5月の税金・料金

納付期限: 6月1日(月)

軽自動車税 全期分

5月の水道工事当番店

受付時間: 8時30分～17時

2日(土)	(有)富士設備 ☎997-1507
3日(日)	(有)M・Kアクアサービス ☎992-6599
4日(月)	高橋設備 ☎993-1336
5日(火)	工管設 ☎993-1603
6日(水)	山崎設備 ☎997-6766
9日(土)	(株)西島工業 ☎993-1070
10日(日)	(株)小島屋商会 ☎998-0019
16日(土)	鈴鹿建設(株)東富士支店 ☎997-2704
17日(日)	田央設備(有) ☎997-5175
23日(土)	(有)北住設機器 ☎993-1250
24日(日)	(株)植松水道 ☎992-4644
30日(土)	(有)杉本住宅設備機器 ☎997-0983
31日(日)	(株)中川商店 ☎993-1555

※工事・修理は有料



時日時 所会場 対対象 定定員 内内容 題演題・テーマ 講講師 費参加費・使用料など 持持ち物 申申込方法
期申込期限・申込期間 他その他 問問い合わせ 図FAX 住住所 郵Mail 網Web

明治25年創業からずっと屋根一筋屋根のことならおまかせ下さい!

有限会社 **葺市**

屋根は大丈夫?

業務内容
屋根工事 雨漏り 他

沼津市西間門168 TEL.055-962-1634

お問い合わせはお気軽にお電話またはWebからご相談ください。

毎月26・27・28日は特売日!!
※特売日が日曜・祝日の場合はお休みです。

特典 当店オリジナルポイントカード **桃カード・ポイント2倍!**
20ポイントで次回1,000円引き、詳細はお問い合わせください。

お祝い事のお赤飯
ご注文承ります!

桃太郎

～おいしさに真心こめて～ 五ツ星お米マイスターがいる店

(有)松井米店 ☎0120-88-0142

裾野市茶畑443-1 定休日/日曜・祝日 市内無料配達いたします。(お米5kg以上、一部地域を除く)



人と企業に選ばれるまちを目指す

市長戦略 2.0 最前線

戦略は実感へ

▶市長戦略の
詳細はこちら



☎戦略推進課 995-1804

改革の4年から、共に作る4年へ。

市長として2期目の最初の年度が始まった4月、市の新たな経営指針となる「市長戦略2.0」を策定。これからの4年間で裾野市をどのようなまちへと導くのか、戦略に込めた想いと具体的な展望について、市長に話を聞きました。

「市長戦略2.0」が策定されました。前市長戦略を推進する中で、特に手応えを感じた成果を教えてください。

市長▶「日本一市民目線の市役所を作る」というミッションを掲げ、1期目は組織改革に注力しました。一番の手応えは「窓口改革」です。「待たせない」「手続きの工数を減らす」取り組みは、市民の皆さんから多くの評価をいただきました。また、ハード面では2つの公園開設や、アイリスオーヤマ株式会社をはじめとする企業誘致を成功させ、一般財源の確保に努めました。特にふるさと納税は、就任時の約1億円からおよそ6倍の5.7億円まで伸ばすことができました。

積み残した課題はありますか。

市長▶市民の皆さんから切実な声をいただいている「医療・介護の充実」ですね。特に裾野赤十字病院の充実は、

今回2.0の重点項目として明確に位置付けました。また、美化センターの更新も4年間で道筋をつけるべき課題です。これらは市民生活に直結する必須事項として、しっかりと課題解決していきたいと考えています。

前市長戦略からの最大の進化ポイントは何でしょうか。

市長▶最大の進化は、綱領に「共創による変革の加速」を加えたことです。市民、地域企業、立地企業の皆さんと「共に創る」ことに重点を置きます。皆さんの意見を聞き、ニーズに合わせてまちを良くしていく、そのプロセスを大切にしていきます。

この戦略を完遂する2029年、裾野市はどのように変わっていますか。

市長▶理想は立地企業が増え、税収が増えていること。そして、その増えた税収によって着実に市政運営を行う財政基盤ができていることです。結果として、市民の皆さんのまちに対する満足度がアップしている状態を目指します。



すくすく
成長中!

裾野っ子

市内に住んでいる
3歳0カ月までの
子ども紹介!

■誕生月の2カ月前までに右記の2次元
コードを読み取り、オンラインフォー
ムから申し込んでください。



庄司 悠成さん
2歳8カ月
本茶

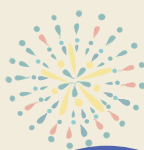

紺野 晴暖さん
2歳8カ月
石脇



松本 結愛さん
2歳8カ月
千福が丘三丁目



浦野 楼兎愛さん
2歳8カ月
麦塚



五十嵐 斗彩さん
2歳10カ月
御宿



5月図書館だより

開館時間/火・水・土・日曜日 9時～17時/木・金曜日 9時～19時
休館日/7日(木)・11日(月)・18日(月)・25日(月)・28日(木)

📍鈴木図書館 992-2342 📍文化センター図書室 993-9305

新刊紹介



一般書

小説 映画ドラえもん
新・のび太の海底鬼岩城原作：藤子・F・不二雄
著・脚本：村山 功
出版社：あすなる書房

夏休みに海底キャンプを楽しむのび太たちは、海底人・エルと出会い、未知の世界へ足を踏み入れます。原作から43年の時を経てついにリメイクされた今作。ロマンあふれる海の世界、そして迫力ある戦いを小説でも楽しめます。



児童書

アナトールとおもちゃ屋さん

作：イブ・タイタス
絵：ポール・ガルドン
訳：石津 ちひろ
出版社：好学社

チーズ工場で味見係として働くねずみのアナトール。ある日、愛する家族がおもちゃ屋の悪党にさらわれ、見世物にされてしまいます。家族を救い出すため、賢いアナトールが思いついた驚きの作戦とは…？



行事予定

鈴木図書館

親子おはなし広場

📅12日(火) 10時30分～11時

「ベビー&キッズタイム」

📅13日(水) 9時～12時

「子ども読書の日」おはなし会

📅16日(土) 11時～11時45分

初心者のための読み聞かせ講座

📅6月13日(土) 13時30分～15時

📍市内外を問わず読み聞かせボランティアで活動中の人・読み聞かせに興味のある人

🗣まるchan (稲葉優子)

📍20人 ※先着順

📍オンライン受付または
窓口▶5月12日(火)～

文化センター図書室

「子ども読書の日」おはなし会

大型絵本などの読み聞かせや簡単な
工作を行います。

📅9日(土) 11時～11時40分

📍文化センター 3階 33会議室

親子おはなしの会

📅19日(火) 10時30分～10時50分

人 すそのびと
Susonobito No.82

副市長に就任

赤堀 健之さん
60歳

4月1日(水)、副市長に就任した赤堀さん。静岡県藤枝市出身で、昭和63年に静岡県職員として採用され、医療・土木・総務・教育など行政組織の根幹を支える業務に長く従事しました。静岡県こども・若者政策部長を経て、4月から裾野市副市長として活躍しています。「強く印象に残っている仕事は、ファルマバレープロジェクトに携わり、がんセンターと連携しながら医療関連産業の推進や企業支援に取り組んだことです。

大学関係者や企業経営者と活発な議論をし、非常に刺激的で充実した3年間でした」と話す赤堀さん。

「これまでの豊富な行政経験と静岡県との強力なパイプを生かし、裾野市副市長としてこどもまんなか社会の実現や社会基盤の整備、産業の街としての企業誘致・スタートアップ支援などに注力したいです」と意気込みを話しました。

事業が誰のためになるのか、市民の皆さんの生活にどう貢献できるかという視点と、組織を一つのバクトルに合わせるチームでの仕事を重視する姿勢を大事にしたいという赤堀さん。

体を動かすのが好きで、現在も子どものころから続けているサッカーを楽しんでいるそうです。





救急協力医は変更になる場合があります。事前に確認してください。

1 (金)	内	みしま長泉Tmクリニック	955-8872	長
	外	五十嵐クリニック	934-6700	沼
	小	杉谷小児科医院	923-6543	沼
2 (土)	内	池田病院	986-1212	長
	外	池田病院	986-1212	長
	小	函南平出クリニック	978-1366	函
3 (日)	内	東名裾野病院	997-0200	裾
	内	高遠内科クリニック	926-8739	沼
	内	村岡内科クリニック	954-2000	沼
	外	酒井医院	966-1755	沼
	外	徳倉なかにし整形外科	941-6868	清
	小	みらいえこどもと家族のクリニック	924-1111	沼
	耳	わたなべ耳鼻咽喉科医院	0545-65-6787	富
	眼	静岡医療センター	975-2000	清
	産	いなぎレディースクリニック	926-1709	沼
	歯	瀬川歯科医院	988-8904	長
	内	鈴木医院	993-0430	裾
	内	青沼胃腸科クリニック	929-6205	沼
外	白石医院	951-4593	沼	
外	鈴木医院	993-0430	裾	
小	沼津市立病院	924-5100	沼	
小	※三島メディカルセンター	972-0711	三	
耳	わかばやし耳鼻咽喉科	933-3311	沼	
眼	吉村眼科内科医院	984-1333	三	
産	かめさ岩端医院	932-8189	沼	
歯	西島歯科医院	988-3162	長	
4 (月)	内	おぐち医院	992-6611	裾
	内	小林医院	966-7700	沼
	外	こんどうクリニック	925-2420	沼
	外	こんどうクリニック	925-2420	沼
	小	静岡医療センター	975-2000	清
	小	スキップこどもクリニック	992-6303	裾
	耳	三島中央病院	971-4133	三
	眼	本田さくら眼科医院	951-1365	沼
	産	島田産婦人科医院	972-6100	清
	歯	服部歯科医院	992-0011	裾
	内	遠藤医院	997-0533	裾
	内	御成橋栄クリニック	952-2525	沼
外	愛鷹クリニック	967-3711	沼	
外	遠藤医院	997-0533	裾	
外	つばきクリニック	955-4600	長	
小	西村医院	971-6510	長	
耳	耳鼻咽喉科崎川医院	975-9131	清	
眼	小野眼科クリニック	929-1881	沼	
産	長谷川産婦人科医院	0545-53-7575	富	
歯	松本歯科医院	993-8711	裾	
7 (木)	内	森岡医院	962-1084	沼
	外	池田病院	986-1212	長
	小	白十字小児科医院	933-5111	沼
8 (金)	内	富士内科クリニック	932-3553	沼
	外	萩野クリニック	966-7111	沼
	小	杉谷小児科医院	923-6543	沼
9 (土)	内	沼津リハビリテーション病院	931-1911	沼
	外	聖隷沼津病院	952-1000	沼
	小	まるやま小児科医院	981-8577	清

10 (日)	内	いずみ内科クリニック	993-4760	裾	
	内	べっく・メディカルクリニック 境医院	921-1300 975-8021	沼 長	
	外	五十嵐クリニック	934-6700	沼	
11 (月)	外	遠藤クリニック	975-8801	清	
	小	すずきファミリークリニック	960-0333	沼	
	耳	しんぶじ耳鼻咽喉科クリニック	0545-65-0600	富	
	眼	矢田眼科クリニック	962-2006	沼	
	産	岩端医院	962-1368	沼	
	歯	勝又歯科医院	989-4726	長	
	内	高田胃腸科・内科クリニック	962-1410	沼	
	外	田沢医院	962-1205	沼	
	小	スキップこどもクリニック	992-6303	裾	
	12 (火)	内	清水館医院	993-2323	裾
		外	桑名眼科脳神経クリニック	975-2200	清
		小	みらいえこどもと家族のクリニック	924-1111	沼
13 (水)	内	高桑医院若波診療所	997-0486	裾	
	外	さくら胃腸科・外科	994-1008	裾	
	小	杉谷小児科医院	923-6543	沼	
14 (木)	内	ひがしおかメディカクリニック	941-8269	清	
	外	池田病院	986-1212	長	
	小	西村医院	971-6510	長	
15 (金)	内	つかだ医院	983-1577	清	
	外	山本整形外科・循環器科	989-8111	長	
	小	白十字小児科医院	933-5111	沼	
16 (土)	内	望星第一クリニック	922-0222	沼	
	外	池田病院	986-1212	長	
	小	光ヶ丘小児科	987-2200	三	
17 (日)	内	込宮クリニック	992-8686	裾	
	内	大沢医院	931-1019	沼	
	内	稲玉内科クリニック	991-5111	清	
	外	込宮クリニック	992-8686	裾	
	内	大沢医院	931-1019	沼	
	小	まるやま小児科医院	981-8577	清	
	耳	なめり竹山耳鼻咽喉科	980-4133	長	
	眼	ほとり眼科	987-6789	長	
	産	関谷レディースクリニック	968-6611	沼	
	歯	こうざい歯科クリニック	928-5434	清	
	18 (月)	内	つばきクリニック	955-4600	長
		外	香貫医院	931-2465	沼
小		すずきファミリークリニック	960-0333	沼	
19 (火)	内	大庭内科・消化器科クリニック	995-1123	裾	
	外	ゆうあいクリニック	969-2777	沼	
	小	※三島メディカルセンター	972-0711	三	
20 (水)	内	スマイリークリニック	957-2510	長	
	外	松原医院	962-1496	沼	
	小	みらいえこどもと家族のクリニック	924-1111	沼	
21 (木)	内	とりい内科クリニック	960-8007	沼	
	外	池田病院	986-1212	長	
	小	白十字小児科医院	933-5111	沼	
22 (金)	内	花メディカルクリニック	987-9145	長	
	外	TOBU整形外科・スポーツ＆リハビリクリニック	957-2277	清	
	小	スキップこどもクリニック	992-6303	裾	

23 (土)	内	さとやま整形外科内科	939-8031	沼	
	外	さとやま整形外科内科	939-8031	沼	
	小	杉谷小児科医院	923-6543	沼	
24 (日)	内	杉山医院	992-0028	裾	
	内	武藤医院	931-0088	沼	
	内	葉袋内科クリニック	933-0148	清	
	外	沼津整形外科医院	921-3791	沼	
	外	えがわ医院	921-5148	沼	
	小	みらいえこどもと家族のクリニック	924-1111	沼	
	耳	つちや耳鼻咽喉科医院	0545-30-8003	富	
	眼	三島総合病院	975-3031	三	
	産	田中産婦人科医院	971-3541	三	
	歯	さいとう歯科医院	933-3918	清	
	25 (月)	内	あめみや内科	935-1159	沼
		外	遠藤クリニック	975-8801	清
小		西村医院	971-6510	長	
26 (火)	内	田沢医院	962-1205	沼	
	外	こんどうクリニック	925-2420	沼	
	小	※三島メディカルセンター	972-0711	三	
27 (水)	内	ベル内科・脳神経クリニック	925-0555	沼	
	外	おおしる整形外科クリニック	976-0027	清	
	小	まるやま小児科医院	981-8577	清	
28 (木)	内	あそうクリニック	929-7575	沼	
	外	池田病院	986-1212	長	
	小	大橋内科・小児科医院	992-2800	裾	
29 (金)	内	あきやまクリニック	986-6000	長	
	外	鈴木医院	993-0430	裾	
	小	すずきファミリークリニック	960-0333	沼	
30 (土)	内	沼津はまゆう病院	963-4114	沼	
	外	つばきクリニック	955-4600	長	
	小	スキップこどもクリニック	992-6303	裾	
31 (日)	外	さくら胃腸科・外科	994-1008	裾	
	内	さわだ・メディカルクリニック	921-1711	沼	
	内	ひらまクリニック	986-7834	長	
	外	まの心血管クリニック	935-1515	沼	
	内	山本整形外科・循環器科	989-8111	長	
	小	西村医院	971-6510	長	
	耳	さわだの森耳鼻咽喉科クリニック	929-8787	沼	
	眼	いとう眼科クリニック	946-6666	裾	
	産	ごとうレディースクリニック	992-7111	裾	
	歯	ゆきひこ歯科医院	973-6841	清	

内科・外科 小児科	平日 17時～21時 土曜日 12時～18時 日・祝日 8時～18時
耳鼻科・眼科 産婦人科	日・祝日 8時～17時
歯科	日・祝日 9時～15時

裾野市 三島市 沼津市 富士市 長長町 清水町 函南町

+ 沼津夜間救急医療センター
沼津市日の出町1-15 ☎926-8699
平日 20時30分～翌朝7時
土・日・祝日 18時～翌朝7時

+ 三島メディカルセンター
三島市南本町4-31 ☎972-0711
平日 18時～22時 土曜日 14時～21時 日・祝日 9時～21時
救急協力時間 19日(火)・26日(火)▶18時～21時 / 4日(月)▶9時～18時

