

広報すその Susono

6月号

2023 June
No.1424



目次 Contents

- 2 目次・すその人
- 3 特集 木造四面女神像、木造隨身像
- 4 特集 2050年カーボンニュートラルシティ実現に向けたロードマップを策定しました
- 6 世界文化遺産 富士山の麓
- 8 市民の安心・安全を守るため一緒に働きませんか
- 9 大雨による土砂災害に備える
- 10 映画「濁水」6月2日(金)全国劇場公開
- 11 静岡朝日テレビのdボタンの運用がスタート
- 12 令和5年度市民税・県民税
- 13 市民無料相談を毎月開催 不発弾事故を防ぐために
- 14 子ども家庭総合支援拠点の愛称決定 コーフボールジャパンオープン2023 in 富士山裾野開催
- 15 令和6年市政カレンダー掲載写真募集 木造住宅耐震化プロジェクトTOUKAI【東海・倒壊】-0
- 16 フォトグラフ
- 18 インフォメーション
- 21 図書館だより
- 22 救急協力医
- 24 裾野っ子・市長戦略最前線

表紙 Front cover



ミステリアスな木造四面女神像

平安時代中期までは富士山の火山活動が活発な時期でした。そのような時代を経て平安時代後期に作られたこの像には、当時の人々のどのような思いが込められているのでしょうか。



茶畑浅間神社 氏子総代会会長

伊東 ^{ともよし} 奉嘉さん (天理町・70歳)

茶畑浅間神社は、お祭りや子ども相撲が開催されるなど、昔から地域の人に親しまれてきた神社です。この茶畑浅間神社が保管していた木造四面女神像と木造隨身像が、市の有形文化財に指定されました。「像は地元で知られた存在というわけではなく、長らく社務所の棚の中に置かれていました。何となく像があるなという認識でいました。県外の学者から像を確認



したいと連絡があったこともあります。下田にある上原美術館に展示されるようになった頃から像に関する動きが出てきたように感じます」と氏子総代の伊東さんは話します。

「像のことを寺院では仏像、神社では神像と呼びます。平安時代に作られた像が茶畑浅間神社に残っていたことを感謝しています。山梨県には国の重要文化財になっている木造浅間神像がありますが、静岡県にも女神像があるということで誇らしく思います。市指定文化財になったことで、温度管理など適切に行われるようになることは望ましいことだと思います。像の管理は地元から離れますが、いつでも身近に感じられるような場所に展示してもらえると嬉しいです」と伊東さんは今後に期待を込めました。



susonobito No.49

木造四面女神像、木造隨身像

茶畑浅間神社（茶畑756番地3）に伝わる彫刻「木造四面女神像」（一躯）「木造隨身像」（二躯）を、2月22日(水)に新たに市の有形文化財として指定しました。



生涯学習課 994-0145 3Dで木造四面女神像が見られます

木造四面女神像

像の高さ／23.0cm

顔を前後左右の四面に配する、全国的にも珍しい女神像です。頭髮などは墨書きで表しています。平安時代後期の制作と考えられ、当時の人々が富士山の神をどのような姿と捉えていたかを示すと共に、当時の裾野地域での富士山信仰を示す重要な資料です。

木造隨身像

像の高さ／54.2cm（正面向き、髭あり）

52.2cm（右向き、髭なし）

左右一対の隨身像で、一躯は正面を、もう一躯は右を向くユニークな姿をしています。表面は傷みが激しく詳細は明らかではありませんが、平安時代後期の制作と考えられます。古来茶畑浅間神社を護っていた像として重要な資料です。

茶畑浅間神社

茶畑浅間神社は江戸時代に地滑りによって崩壊し、その後現在の位置に移築された歴史を持ちます。その当時、これらの像がどのように保護されたのか詳細は分かりませんが、先人たちにより平安時代から守り伝えられてきたこの像を、今に生きる私たちも未来に伝えていく責任があります。

このほか、市内には多くの文化財があります。地域の個性が表れている文化財に触れてみませんか。



文化財紹介アプリ



（上原美術館 田島整氏撮影）※現在、展示はしていません。

探しています



昭和11年に発刊された『静岡県史』第3巻によると、茶畑浅間神社には今回指定された四面女神像のほか、倍近い大きさでやはり顔を四面に表す像がありました（写真左側。右は今回指定の木造四面女神像）。現在この像は所在不明となっています。何か情報をお持ちの人は生涯学習課まで連絡してください。

（「静岡県史」第三巻から 静岡県立中央図書館歴史文化情報センター提供）

2050年カーボンニュートラルシティ

カーボンニュートラルシティの実現に向け、その具体的な取組みを記したロード

近年、猛暑日や局地的大雨による災害が増加しています。わたしたちの身近な富士山にも、永久凍土の変動という形で影響が出ており、これらは温暖化による気候変動によると考えられています。

私たちが誇る“すその”の豊かな自然を、次の世代につなぐために今、対策が必要です。

市は、2021年10月に「カーボンニュートラルシティ」を宣言し、2050年までに温室効果ガス排出量の実質ゼロを目指し、脱炭素による持続可能な社会を実現することを表明しました。

このたび策定したロードマップは、その実現に向けた具体的な道筋を示すものです。



生活環境課 995-1816



今さら聞けない
カーボンニュートラルってなあに？

カーボンニュートラルとは、二酸化炭素をはじめとする温室効果ガスの「排出量」から、植林・森林管理などによる「吸収量」を差し引いて、合計を実質的にゼロにすることを意味しています。

つまり、私たち一人一人が、可能な限り温室効果ガスを排出しない生活を送ることはとても重要です。森林などを守り、育てることもまた、カーボンニュートラルの実現に大きな役割を果たすことにつながります。

2030年

中間目標となる2030年では、**46%削減** (2013年比) を目指します。

2013年

温室効果ガス
584千トン
(基準年)

2013年 部門別温室効果ガス排出割合 (%)



トピックス

市役所の「紙削減チャレンジ」

市役所では令和4年度、環境意識の向上と経費節減を目的に、ペーパーレスによる「紙削減チャレンジ」を実施しました。令和4年度は令和3年度と比べて約36万枚の削減につながっています。



紙なしの会議の様子▶



裾野市独自の取組み「すそのde

すそのde カーボン

Step1: 「見える化」の実現

独自の指標

「市民・企業の温暖化対策活動に結びつき、その効果を捉えることができる」新しい指標をつくります。

独自のシステム

データを分析し、グラフや表にするツールなどを活用し、対策効果のビジュアル化を実施します。



実現に向けたロードマップを策定しました

マップを策定しました。今月号ではロードマップの概要版を解説します！

2050年

カーボンニュートラルを達成し、

持続可能な 社会

を実現します。

カーボンニュートラル 達成

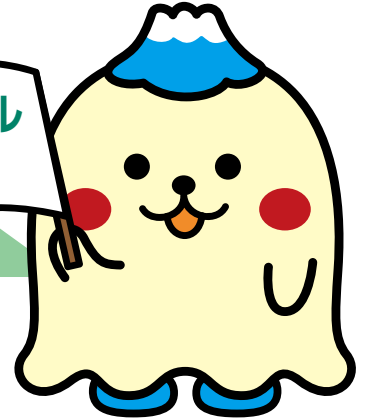

46%
削減

315千トン
(2013年比)



すそのdeカーボンってなあに？

温暖化対策を進める上で大切なことがあります。それは、目に見えない温室効果ガスの排出量を、できるだけ正確に把握することです。

そこで市は、各事業者の協力を得て、「見える化」を実現するための手法の検討を進めており、より正確に排出量を捉えることを目指しています。そして、排出量の「見える化」を実現したあとは、それを対策の立案にも生かし、削減の効果も「見える化」する予定です。

この「見える化」の実現と、適切な対策の実施、効果検証まで含めたPDCAサイクル(*)を「すそのdeカーボン」と名付け、今後の当市のカーボンニュートラルに向けた取り組みの柱として推進していきます。

「見える化」により、納得感ある取組みを推進していきます！

Step2 : 「見える化」を生かした対策サイクル

対策実施



効果検証

対策は3つの柱をベースに検討

仕組み

「すそのdeカーボン」実現

ひと

環境に配慮した行動への変化

技術

省エネ/再エネ先進技術

※PDCAサイクルの用語解説

Plan(計画)、Do(実行)、Check(確認)、Action(改善)の仮説・検証型プロセスを循環させ、業務を継続的に改善する方法



市公式note

市の施策のうち、市民、企業、大学などと連携して行う取り組みの様子を発信します。



富士山の麓 世界文化遺産



富士山の麓にある4市1町で構成される「富士山ネットワーク会議」。広域で連携し、よりよい住民サービスの提供に努めることを目的に活動しています。

今年6月22日(休)に富士山が世界文化遺産に登録されて10周年を迎えることから、世界中の人に愛され信仰の対象になっている富士山にまつわる各市町のトピックスを紹介します。



富士山世界文化遺産
登録10周年記念
The 10th anniversary of the inscription
of the world heritage Fujisan

問合せ／情報発信課 ☎995-1802 📠993-3607 ✉kouhou@city.susono.shizuoka.jp

FUJI 富士市

富士山に帰る！？かぐや姫の伝説

富士山麓には、月ではなく富士山に帰るかぐや姫の伝説があります。竹から生まれたかぐや姫は、成長すると富士山に登って頂上のほら穴に入り、浅間大菩薩という富士山の神様に姿を変えたというお話です。富士山を神聖視する宗教者たちによって伝えられたと考えられています。かぐや姫が生まれ育った場所とされ、養父を祀ることから父宮とも呼ばれる「滝川神社」など、市内には伝説ゆかりの地が多く存在します。

富士市では、伝説の内容がつつられた古文書などを展示している「富士山かぐや姫ミュージアム」があったり、富士市を盛り上げる観光PR大使を選ぶ「かぐや姫コンテスト」を行ったりしています。



▲滝川神社



▲富士市観光PR大使 第37代
かぐや姫クイーン(右)とかぐや姫



▲富士山
かぐや姫
ミュージアム

FUJINOMIYA 富士宮市

富士宮にときめくフェス —このまちを、もっと好きになる。—

富士山の開山と世界遺産登録10周年を祝い、市内約30の事業者などが、富士山にちなんだ商品の販売や、ワークショップを行います。富士宮の魅力が集結するイベントです。

時 7月8日(出)・9日(日) 10:00～16:00

所 イオンモール富士宮(富士宮市浅間町1-8)

推理小説作家
横関大さんサイン会
(要申込)



おやつ



地酒

グッズ



ワークショップ



富士宮の魅力
いっぱい限定ガチャ



▲イベン
ト情報



▲富士山
樹空の森

富士山のすべてがわかる！富士山樹空の森

御殿場市の富士山情報発信の役割を担う公園施設「富士山樹空の森」を紹介します。

ビジターセンター内にある「天空シアター」（入場料：大人300円、小・中学生150円）には、富士山の成り立ちや信仰、芸術などテーマ別に映像で学習できる270インチの投影システムがあるほか、市内を拠点に富士山と雲の観測・研究をした阿部正直博士が発明した立体写真箱などが展示されています。また、日本最大級の富士山模型（直径6メートル）にプロジェクションマッピングで富士山の四季や雲の流れを映し出す立体スクリーンがあり、訪れる人を魅了します。

富士山樹空の森で、世界文化遺産登録10周年を迎えた富士山を見直してみませんか？



▲富士山樹空の森
「天空シアター」



▲須山
浅間神社

須山口登山道の起点、須山浅間神社

須山口登山道の起点に位置する須山浅間神社。富士山信仰として富士山をご神体として仰ぎ、幾度となく噴火を繰り返す岳神の霊を慰め奉ったのが始まりと言われています。

1707年の宝永大噴火で須山口登山道の一部が吹き飛び須山浅間神社も大きな被害を受けました。1780年に登山道が復興すると多くの登山者が須山浅間神社を訪れるようになり、賑わいが戻りました。

毎年7月1日には登山の安全を祈願する開山式が行われます。その昔、須山口登山道を通って富士山頂を目指す登山者は、須山浅間神社でみそぎを行い登山の安全を祈願しました。樹齢400～500年の杉の巨木に囲まれ昔と変わらぬ凜とした雰囲気を持つ須山浅間神社で歴史を感じてみませんか？



▲須山浅間神社



▲須山浅間神社の御朱印



▲富士
浅間神社

須走口登山道の守護神、富士山東口本宮 富士浅間神社

東口本宮 富士浅間神社は、延暦21（802）年、富士山東脚が噴火した際、須走に斎場を設け、鎮火祭を斎行したところ、同年4月初申の日に噴火が収まり、大同2（807）年に祭事の跡地に神をお祀りしたことが神社の創建と伝えられ、以後、須走口登山道の守護神として信仰されています。

地元の人からは親しみを込めて須走浅間神社とも呼ばれ、地元で根差した神社です。日本の伝統的なスタイルである神前式を執り行うこともできます。

社務所には資料館が併設し、神社所有の宝物や史料類などが展示され、富士山登山道須走口の歴史を知ることができます。入館料無料ですので、須走浅間神社を訪れた際には、合わせてご覧ください。



▲須走浅間神社での神前式の様子



▲須走浅間神社

市民の安心・安全を守るため一緒に働きませんか

富士山南東消防組合令和6年4月採用職員募集



☎富士山南東消防本部総務課 972-5801

受験資格と採用予定人数

試験区分	受験資格※	採用予定数
大学卒	平成9年4月2日以降に生まれた人で、大学を卒業した人または同等と認められる人	若干名
短大卒	平成11年4月2日以降に生まれた人で、短期大学を卒業した人または同等と認められる人	
高校卒	平成13年4月2日以降に生まれた人で、高校を卒業した人または同等と認められる人	

※それぞれ令和6年3月卒業見込みを含む

受験申込

申込書配布／7月1日(土)～8月10日(木)

申込書配布場所／消防本部総務課、裾野消防署、長泉消防署。または、消防本部公式ウェブサイトからダウンロードしてください。

申込方法／消防本部総務課（三島市南田町4-40）に提出してください。郵送可。

期 7月27日(木)～8月10日(木)

一次試験

時 9月17日(日)

所 三島消防庁舎（三島市南田町4-40）

内 教養試験、作文試験、適性検査など

＜富士山南東消防組合基本情報＞

- **主な業務内容**：三島市、裾野市、駿東郡長泉町の消防業務（消防団に関する業務は除く）
- **職員数**：248人（うち女性5人）【4月1日現在】
- **消防施設**：消防署3署、分署2署、分遣所3所、指令センター1施設
- **災害出動件数**：火災39件 救急9,163件 救助98件【令和4年速報値】



消防本部
ウェブサイト

6月4日(日)～10日(土)は危険物安全週間です

危険物安全週間
推進標語 **「意思つなぐ連携プレーで事故防ぐ」**

危険物は、ガソリン、灯油、軽油などの燃料や、塗料、プラスチック、化学繊維などの原料として、私たちの生活の中で幅広く利用されています。しかし、ひとたび取り扱いを誤ると大きな事故を招く危険性があるため、安全に取り扱い事故を防ぎましょう。

☎富士山南東消防本部予防課 972-5802



大雨による土砂災害に備える

6月は土砂災害防止月間です～ 土砂災害から身を守るために～

6月から10月までの雨の多い時期は大量の水分が土に染み込み、土砂災害が発生する危険性が高くなります。日頃の備えと早めの避難を心掛け、土砂災害の被害を防ぎましょう！

☎ 危機管理課 995-1817

自宅周辺の危険な箇所をハザードマップで確認

土砂災害の恐れのある区域は、土砂災害警戒区域や土砂災害特別警戒区域に指定されています。自宅周辺や避難場所までの経路に危険箇所があるかどうか、市防災ハザードマップで確認してください。市公式ウェブサイトでも確認できます。

雨が降り続いたら警報等に注意

大雨や長期間雨が降り続いたら、市から発令される避難情報や、気象庁などによる土砂災害発生危険が高まったときに発表される防災情報を確認しましょう。土砂災害警戒情報が発表されたときは「いつ土砂災害が起きてもおかしくない」という非常に危険な状態です。

早めの避難

身の危険を感じたら、自らの判断で安全な場所に避難しましょう。

- 地域の避難場所（集会場など）に避難
- 市指定避難所に避難
- 安全な場所にある親戚・知人宅、ホテルや旅館などに避難

夜間で見通しが悪い時や道路が冠水している時など、避難所へ避難すること自体が危ない時は、自宅の2階以上の崖から離れた場所へ垂直避難しましょう。

土砂災害に関する主な防災気象情報

警戒レベルと状況	住民がとるべき行動	市の避難情報	気象庁等の情報
5 災害発生または切迫	いのちの危険 直ちに安全確保！	緊急安全確保	大雨特別警報
～ 災害レベル4までに必ず避難！ ～			
4 災害のおそれ高い	危険な場所から全員避難	避難指示	土砂災害警戒情報
3 災害のおそれあり	危険な場所から高齢者等は避難（※）	高齢者等避難	大雨・洪水 警報
2 気象状況悪化	自らの避難行動を確認		大雨・洪水 注意報
1 今後気象状況悪化のおそれ	災害への心構えを高める		早期注意報

（※）高齢者等以外の人も必要に応じ、普段の行動を見合わせたり、避難の準備をしたり、自主的に避難するタイミングです。

情報の集め方

警戒情報はまもメールや防災行政無線、気象庁ホームページ、テレビや、各社が提供するスマホアプリなどで確認できます。

裾野市まもメール（市緊急情報メール）

事前に登録されたメールアドレスに不審者情報、犯罪情報、行方不明情報、自然災害緊急情報、Jアラート情報の5種類の緊急情報を配信します。

右の二次元コードや市公式ウェブサイトから登録してください。



静岡県防災アプリ

県内の各種緊急情報の通知から、ハザードマップの確認、防災学習や避難トレーニングまで災害時に幅広く役立つ機能を備えています。



キキクル（気象庁ウェブサイト）

大雨による災害発生危険度をリアルタイムに地図上で確認することができます。

「キキクル」で検索してください。



映画『^{かつすい} 渇水』 6月2日(金) 全国劇場公開

旧市立水泳場や市役所庁舎がロケ地となりたくさんの市民エキストラが参加して撮影された映画『渇水』が全国劇場公開します。作品と共に映像を通して、裾野の街や人の魅力を再発見！劇場でお楽しみください。



渇いた世界に、希望の雨は降るのかー。

渇水

かつすい

主演 生田斗真 × 監修 白石和彌 × 監督 高橋正弥 6.2fri



©「渇水」製作委員会



● 作品概要

出演：生田斗真、門脇麦、磯村勇斗、尾野真千子ほか
原作：河林満「渇水」（角川文庫刊）
監督：高橋正弥 脚本：及川章太郎 音楽：向井秀徳
企画プロデュース：白石和彌

● ストーリー

孤独を抱えた水道局員と、たった二人取り残された幼い姉妹。給水制限の夏、ひとつの出会いが心を動かしてゆく。

● 市内ロケ地

旧市立水泳場、市役所庁舎など

● 近隣上映映画館

シネプラザサントムーン（清水町）



MESSAGE

出演者 磯村勇斗さん（沼津出身）と高橋正弥監督から裾野市へメッセージをいただきました



映画「渇水」
木田拓次役

磯村 勇斗さん

沼津に住んでいた頃、裾野市に遊びに行くことがありました。富士山の麓にある裾野へ行くと、空気もより澄んでいて、なんだか富士山のエネルギーを貰えるような気がします。そんな裾野市に今回「渇水」でお邪魔し、撮影で訪れることができて嬉しかったです。短い撮影期間でしたが、気持ちのいい空気を吸いながら撮影ができました。ありがとうございました。



映画「渇水」
監督

高橋 正弥さん

2021年、コロナ禍で業界全体が撮影場所に苦勞している時期に、裾野市の皆様のご厚意により映画のロケハン・撮影がスムーズに行うことができました。

「水のないプール」「水道局・中」「水道局・駐車場」などのシーンが裾野市で撮影されたものです。「水道局・中」の撮影では市役所の方々エキストラに参加してくださり、リアリティをもった「市の職員」のシーンが撮影できました。

本映画はフィクションではありますが、取水制限された夏の「渇水期」に出会った市井に生きる人々の物語です。重苦しい現実的なストーリーが展開されていますが、そこに真実味のある舞台設定を提供してくれました裾野市の皆様には重ねてお礼を申し上げます。裾野市には他のロケ場所候補地も豊富にあります。

また「すそのん」に会えることを楽しみにしながら、今後も裾野市全体で撮影にご協力頂けることを期待しております。

静岡朝日テレビのdボタンの運用がスタート

「裾野市の広報情報」が見られます



テレビの「dボタン」を活用し、市の広報情報、災害発生時の避難情報などの大切な情報をリアルタイムに発信します。スマートフォンを利用していない人や高齢者などでも市の情報をすぐに得られます。

情報発信課
995-1802



※お使いのリモコンによりボタンの位置、表記は異なります。

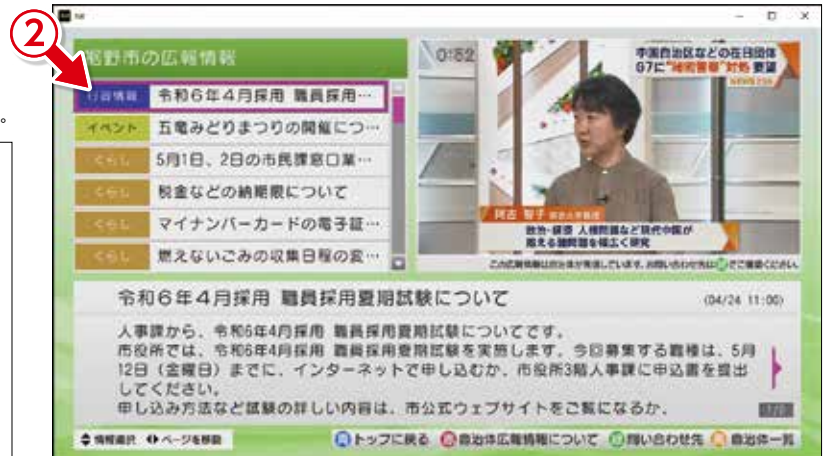

- ① リモコンのdボタンを押し、データ放送の画面が表示されたら「裾野市の広報情報」にカーソルを合わせリモコンの「決定」ボタンを押す。
- ② 知りたい情報にカーソルを合わせて内容を確認。

データ放送と連動している番組の放送中は、dボタンを押した後、リモコンの「黄」ボタンを押すと上記の基本画面になります。データ放送と連動している番組は以下のとおりです。(4月21日現在)

『グッド!モーニング』 月曜日～金曜日 4時55分～8時	『クレヨンしんちゃん』 土曜日 16時30分～17時
『ドラえもん』 土曜日 17時～17時30分	『ひろがるスカイ!プリキュア』 日曜日 8時30分～9時
『仮面ライダーギーツ』 日曜日 9時～9時30分	『王様戦隊キングオージャー』 日曜日 9時30分～10時

※このほか、単発で野球やサッカーなどのスポーツや、スペシャル番組などで連動データ放送が編成される場合がございます。

富士山世界遺産登録10周年記念国際シンポジウム「世界の聖なる山と富士山」

平成25年6月に富士山が世界文化遺産に登録され、今年で10年となります。この節目の年を記念して、静岡県富士山世界遺産センターでは、中国、ニュージーランド、イタリアから関係者を招き「世界の聖なる山と富士山」と題した国際シンポジウムを開催します。

時 7月1日(土) 9時15分～、2日(日) 10時～
所 富士市文化会館ロゼシアター (小ホール)
費 無料
他 日英同時通訳サービスがあります
☎ 静岡県富士山世界遺産センター 0544-21-3776

対 興味のある人ならどなたでも
定 会場各日300人 (オンラインでライブ配信あり)
 専用の事前登録フォームから申し込んでください。



令和5年度市民税・県民税

納税通知書を6月12日(月)に発送します



市民税・県民税（以下市・県民税）は、毎年1月1日現在の住所地で課税します。課税の内容は納税通知書で確認してください。給与天引きで市・県民税を納める人の通知書は、勤め先の会社から配られます。

☎税務課

課税係 995-1810

納税係 995-1811

令和4年中の所得に対して課税

令和5年度市・県民税の額は、令和4年1月から12月までの所得を基に計算しています。

下記のいずれかに該当する人は非課税となります。非課税の人には納税通知書は送付しません。

- 障がい者・未成年者・寡婦・ひとり親に該当し、合計所得金額が135万円以下
- 扶養している人がいない場合▶合計所得金額が38万円以下
- 扶養している人がいる場合▶合計所得金額が28万円×(1+扶養の人数)+26万8千円以下

第1期の納期限は6月30日(金)

市民税・県民税は4期に分けて課税します。納付方法が口座振替の場合は、各納期限日に引き落としを行います。新たに口座振替を希望する人は、納税通知書につづられている口座振替依頼書に必要事項を記入・押印し、税務課または金融機関へ提出してください。

納期限／第1期▶6月30日(金)

第2期▶8月31日(木)

第3期▶10月31日(火)

第4期▶令和6年1月31日(水)

会社に勤めている人は給与から天引き

会社に勤めている人の市・県民税は、原則給与から天引きされます。課税の内容は会社から配られる「給与と所得等に係る市民税・県民税特別徴収税額の決定(変更)通知書」を確認してください。新たに就職した人も、納期限までに会社から届出があれば納付方法を給与天引きに切り替えられます。会社に納税通知書を提出し、相談してください。

※給与天引きの可否は会社によって異なります。

納付が困難な場合

納付が困難な人は、納期限までに税務課へ相談してください。

公的年金からの天引き

令和5年4月1日(出)現在で65歳以上の公的年金受給者で、前年(令和4年)中の年金所得に市・県民税が課税される人は公的年金から天引きされます。ただし、次のいずれかに該当する人は対象になりません。

- 公的年金の年額が18万円未満の人
 - 所得税、介護保険料、国民健康保険税、後期高齢者医療保険料、市民税・県民税の天引きされる金額の合計額が年金より多くなる人
 - 介護保険料が公的年金から天引きされていない人
- 公的年金以外の給与、不動産、事業所得などから計算した分の市県民税は、年金からの天引きになりません。また、年度途中で市・県民税の金額が変更になった場合などは、年金からの天引きは中止になり、納付書または口座振替での支払いに切り替わります。

スマホアプリ、クレジットカード等での納付方法

令和5年度から地方税共同機構が提供する地方税お支払いサイトでeL-QRやeL番号を利用した納



付ができるようになりました。地方税お支払いサイト

クレジットカード納付と一部のスマホ決済アプリ納付では、納付金額に応じて別途システム利用料が必要です。納付方法や注意事項は市公式ウェブサイトか地方税お支払いサイトを確認してください。

システム利用料

- クレジットカード納付(税抜き)

納付金額	システム利用料
1円～10,000円	37円
10,001～20,000円	112円
※以降、納付金額10,000円ごとに75円を加算	

- スマホ決済アプリ納付

スマホ決済アプリの事業者の設定により異なります。

市民無料相談を毎月開催

各分野の専門家が相談に応じます

毎月20日に、市民無料相談を行っています。偶数月は行政相談、人権相談、司法書士相談、資格団体相談を、奇数月は、行政相談、人権相談、司法書士相談、弁護士による法律相談を開催します。 ※20日が土・日曜日、祝日の場合は翌開庁日

所 市役所4階会議室 ※変更する場合があります

行政相談

行政相談委員が、行政（国、県、市など）への意見・要望・問い合わせなどに応じます。

行政相談委員



冨澤 隆伸さん（中丸下）



勝又 清江さん（今里）

人権相談

人権擁護委員が、子どもの人権、女性の人権、その他差別待遇などの人権問題の相談に応じます。

人権擁護委員

大森 紀行さん（御宿新田） 服部 美正さん（中丸中）
勝又 敦子さん（下条） 土屋 八重子さん（須山2）
岩田 結香さん（佐野上宿） 山中 敏弘さん（切久保）

資格団体相談

土地、家屋（空き家含む）、遺言、相続、各種登記、成年後見業務、社会保険労務などに関する相談に応じます。

対応者／司法書士、行政書士、社会保険労務士、宅地建物取引士、土地家屋調査士、建築士

弁護士による法律相談

弁護士が各種法律の相談に応じます。相談は予約制です。相談時間は、1組20分以内です。

定 6組（先着順）

申 開催月に自治振興課で予約してください。

☎ 自治振興課 995-1874

不発弾事故を防ぐために

不発弾事故を防ぐ3箇条「入らない!」「さわらない!」「まず連絡!」

その1 入らない!

演習場内では、射撃訓練や爆破訓練を行っているため、大変危険です。演習場の土地所有者、入会組合の関係者以外の一般の人の演習場内への立ち入りは、禁止されています。

その2 さわらない!

演習場内外で不発弾らしきものを発見した場合は、非常に危険ですので絶対に触らないでください。

その3 まず連絡!

演習場で不発弾らしきものを発見した場合は、すみやかにその場所を陸上自衛隊富士学校へ連絡してください。演習場外で見つけた場合は、最寄りの警察署へ連絡してください。

☎ 陸上自衛隊富士学校 0550-75-2311

平日▶演習場管理課（内線2291）

土・日曜日、祝日▶富士駐屯地当直（内線2302）



※不発弾は、いろいろな種類や形があり、処理を行うには専門的な技術が必要です。

子ども家庭総合支援拠点の愛称決定

愛称は「すこっぴ」です



市子ども家庭総合支援拠点をより多くの人に知ってもらい、親しみをもって利用してもらえよう愛称を募集したところ60件の応募がありました。

愛称名／「すこっぴ」

愛称説明／子どものよく使用するおもちゃで、子どもにも大人にもなじみがあり、覚えやすく親しみやすい。

す：すその、

こ：子ども（子育て）

っ：集う（つながり、つなぐ）

ぴ：プレイス（場所）

名称採用者／室伏裕子さん（茶畑）

市子ども家庭総合支援拠点内にある「親子交流スペース」は、5月10日(水)から正式運用を開始しました。親子交流スペースは、児童館的機能となりますので、0歳から18歳までの児童とその保護者が利用対

象者です。未就学児は保護者同伴で利用してください。市内外在住を問わず、誰でも無料で利用できます。

開館

月曜日～金曜日（祝日・年末年始を除く）

- 相談／8時30分～17時15分（受付は16時まで）
- 親子交流スペース／9時～17時（遊べる時間は16時30分まで）

親子交流スペースでのお約束

- 来館者名簿に一人ずつ、氏名・利用時間などの記入をしてください。
- 利用時間の目安は約2時間です。混雑している時は利用時間の長い人から声を掛ける場合があります。
- 館内清掃は12時～13時と、16時30分以降です。ご協力ください。

☎すこっぴ

- 家庭児童相談室（相談） ☎995-1862
- 親子交流スペース ☎928-5770

コーフボールジャパンオープン2023 in 富士山裾野開催

体験会や試合観戦に出かけてみませんか？

オランダ発祥のボールスポーツ「コーフボール」の全国大会を、市民体育館で開催します。コーフボールは、男女混合チームで試合を行い、ドリブル、接触プレーの禁止など、幅広い世代などで楽しむことができるスポーツです。

大会初日には、日本代表選手から学ぶ体験会を開催します。試合の観戦も無料ですので、ぜひ会場へ来て体験、観戦してください。なお、お車でお越しの際は、体育館の駐車場、いずみ幼稚園駐車場を利用してください。

☎産業観光スポーツ課 995-1825

体験会参加者募集

時 7月1日(土) 10時～12時

所 市民体育館アリーナ

定 20人 ※市内に住む小学4年生以上の人

費 無料

期 6月23日(金) 17時15分

申 市公式ウェブサイトで事前申込が必要



【コーフボールとは？】→
(社団) 日本コーフボール協会



大会観戦

時 7月1日(土) 12時30分～18時

7月2日(日) 9時～17時

所 市民体育館アリーナ

費 無料 申 不要



令和6年市政カレンダー掲載写真募集

テーマは「裾野”から”頂”へ」

市内から撮影した富士山の写真を募集します。今回のカレンダーのテーマは「裾野”から”頂”へ～富士山の麓で日本一誇れるまち”裾野”を目指す～」です。人に自慢したくなる誇れる裾野市の情景、裾野市ならではの生活の営みを撮影した写真を募集します。皆さん自慢の富士山の写真を応募してください。

応募作品

点数／13点（表紙1点、各月1点）

応募方法

応募用紙に必要事項を記入し、作品の裏側に貼り付けて市役所3階情報発信課へ提出してください。※郵送でも提出ができます。

応募規定

応募者本人が令和3年1月1日以降市内に撮影したもので、サイズは2L版で、一人3点以内。フィルム撮影は対象外です。



応募用紙

市役所3階情報発信課、各支所、生涯学習センターまたは市公式ウェブサイトにあるものを使用してください。

募集期間

6月1日(木)～9月15日(金)

他 詳細は、市公式ウェブサイトを確認してください。

☎ 情報発信課 995-1802



木造住宅耐震化プロジェクトTOUKAI【東海・倒壊】 - 0

無料の耐震診断は令和6年度で、補強工事の補助は令和7年度で終了します

県と共に平成13年度から取り組んでいる「木造住宅の耐震化プロジェクト」は、令和8年3月末で終了します。そのため、総仕上げに向けて取り組みを強化しています。

耐震化に取り組みましょう

昭和56年5月以前に建築された木造住宅の所有者や居住者に対し、専門家の耐震診断(無料)、耐震補強設計・耐震補強工事の支援を行っています。

地震発生後も住み慣れた住宅で生活を継続できるように補助事業を活用して、自宅の耐震化に取り組みましょう。



木造住宅の耐震補強までの流れ

専門家の耐震診断(無料)～令和7年3月末まで
市が派遣する専門家(静岡県耐震補強相談士)による耐震診断

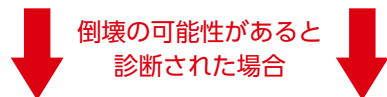

耐震補強工事
(補強計画一体型)
～令和8年3月末まで

補助金の上限額 1棟100万円
(高齢者のみ世帯等1棟120万円)
※工事費の8割が限度

移転(耐震性のある住宅への住み替え)
～令和8年3月末まで

補助金の上限額 10万円
※高齢者のみ世帯で既存住宅を
除却する場合に限る

なお、令和5年度も引き続き一部の地域を対象に昭和56年5月以前に建築された木造住宅を所有している人に「専門家の耐震診断(無料)のすすめ」のダイレクトメールを送る予定です。所有者や居住者の人は是非、申し込んでください。

☎ 都市計画課 995-1856



母校・深良小児童に チャンピオンを誓う！

(4月27日)

総合格闘技パンクラスで活躍する林源平選手が、母校の深良小5・6年生らが見守る中、村田市長から観光・スポーツ大使の委嘱を受けました。林選手は子どもたちに本物のキックやパンチを見せたり、パンチの仕方を教えたりして交流を楽しみ、「母校の皆さんの応援に感謝しています。必ずチャンピオンになって戻ってきます」と6月に予定されているチャンピオンベルトをかけタイトルマッチに向け、力強く決意を述べました。

市内小学校の1年生が 交通安全を呼びかけ

(5月9日)

小学校1年生を対象にした、広報無線での交通安全キャンペーンの録音を千福が丘小学校で行いました。緊張の面持ちですが、練習をしっかりとってきた様子で、元気よく呼びかけを発表してくれました。

交通安全キャンペーンは、平成6年度から始まり、市内の全小学校の新1年生が交通安全を呼びかけるものです。6月から広報無線の朝の放送で始まります。



「すこっぷ」が開館

(5月10日)

福祉保健会館2階に子ども家庭総合支援拠点が開設しました。妊産婦から子ども、その保護者を切れ目なく総合的に支援する拠点施設として運営します。

これまで市役所内にあった家庭児童相談室は拠点に配置し、子育ての不安を抱えるすべての人に、関係機関と連携し対応していきます。

自主防災会が静岡気象台の 技官を招き勉強会を開催

(5月12日)

生涯学習センターで自主防災会勉強会を開催しました。この日は、静岡地方気象台の高橋技官が気象庁のアプリ「キキクル(危険度分析)」の活用方法を、静岡地方気象台森野気象情報基準評価係長が「大雨による実災害事例の紹介(台風第15号について)」を講演しました。今後の防災対策や訓練について積極的な意見交換がされました。 広報特派員 小林 建次



市民目線でお届けします

広報特派員レポート

みどりまつり

(5月4・5日)



特派員 杉本 武満さん

「昨年より数倍の人出だった」と実行委員（西島部長）がうれしそうに話していました。

餅まきやすそのんとの撮影会や出店者のワークショップがあり、参加型のイベントは子どもから大人まで楽しめる「春爛漫の五竜の滝」のお祭りでした。



特派員 山田 健太郎さん

五竜の滝を眺めるところにこいのぼりが設置され、川では子どもが水遊びを楽しんでいました。出店では、花や苗木、すそのいちごを使用したいちごおりが人気でした。餅まきでは、旧植松家住宅前の広場が多くの人でにぎわい、お菓子とお餅を手にした子どもたちがうれしそうにしていました。

特派員 村井 藍さん

黄瀬川ではたくさんのこいのぼりが泳ぎ、親子が水切りなどをして遊んでいました。

園内は植物の販売や屋台、ワークショップが開催され、旧植松家住宅では竹灯籠の幻想的な明かりが映し出され、多くの来場者でにぎわっていました。



令和5年度の広報特派員10人に委嘱状を交付

地域の情報や広報紙、市公式SNSなどの役割をさらに充実、発展させるために、10人の広報特派員が活動します。

広報特派員は、市内で行われるイベントや、各種行事に出向き取材をします。写真撮影や主催者の思い、参加者の感想などを聞き取り、原稿を作成します。写真や記事は広報紙や市公式Facebookなどで紹介します。



お知らせ Information

ひとり親家庭等 医療費助成制度

ひとり親家庭などの医療費（保険診療の自己負担分）を助成します。

対 20歳の誕生日前日までの子
いる所得税非課税世帯（同居人も含む）で、母子家庭の母と児童、父子家庭の父と児童、父母のいない児童のいずれかに当てはまる人

持 対象者全員の保険証の写し、口座の分かるもの

※1月2日以降に転入した人は令和4年分の源泉徴収票、確定申告書の控え、または令和5年度課税（非課税）証明書

内 保険診療（健康保険）の対象となる通院・入院の医療費、薬代
※保険診療の対象とならない費用等は対象外

申 子育て支援課窓口へ直接お越しください。

●受給者証の更新

6月は更新月です。6月中旬を目途に申請書を郵送します。

持 旧受給者証、対象者全員の健康保険証の写し

申 子育て支援課へ用紙を提出

他 申請書到着前でも申請することができますが、その場で新しい受給者証の発行はできません。

☎ 子育て支援課 995-1841

県下水道排水設備工事 責任技術者試験

県下水道協会が下水道排水設備工事責任技術者試験を実施します。県内で公共下水道に接続する排水設備工事を行う工事店は、県下水道協会に登録している下水道排水設備工事責任技術者の専属が義務付けられています。

時 10月18日(水)

所 レイアップ御幸町ビル（静岡市葵区）

対 学歴に応じた実務経験を有する人

申 7月3日(月)から上下水道工務課で配布される受験願書を提出

期 7月18日(火)～7月31日(月)

費 受験手数料／7,000円

他 詳細は、県下水道協会のウェブサイトをご確認ください。

☎ 上下水道工務課 995-1834
県下水道協会 054-251-2870

児童手当の支給

6月は児童手当の更新手続きの月です。現況届の提出が必要な受給資格者に6月上旬に現況届を送ります。忘れずに手続きを行っ

てください。児童の養育状況が変わった人も手続きが必要です。

支給時期／6月、10月、2月の10日（土・日、祝日の場合はその直前の平日）

支給額（月額）／●3歳未満▶15,000円●3歳～小学生（第1・2子）▶10,000円●3歳～小学生（第3子以降）▶15,000円●中学生10,000円●所得が制限限度額以上、上限限度額未満の人の児童▶5,000円 ※4カ月分まとめて支給します。

支給方法／指定口座に振り込み

他 請求した月の翌月分から支給事由の消滅した月分まで支給します。

☎ 子育て支援課 995-1841

国保高齢受給者証の交付

7月1日(出)から対象になる人に、6月中旬に国民健康保険被保険者証兼高齢受給者証を郵送します。

対 昭和28年6月2日～7月1日に生まれた人

☎ 国保年金課 995-1814

年金相談

年金事務所の派遣相談員が、諸届の受け付けや手続きの相談に応じます。

時 7月27日(休) 10時～15時

所 市役所地下会議室B

**家庭用エアコン
販売 & 施工** 量販店と比べて絶対お得！

**業務用エアコン
販売 施工 修理** 得意です！

工事費込みのトータル金額が安い！
無料見積り実施中！お気軽にお問い合わせください

静岡スルガ空調 0120-488-255
裾野市佐野 1499

HARLEY-DAVIDSON アットホームな校風 ～思いやりの心と、ゆとりあるドライバーの養成～

ハーレー大型二輪
マニュアル
教習

プリウス
教習車

教習車種 ●普通車(MT・AT) ●普通二種(MT・AT) ●大型二輪(MT) 18歳以上
●普通二輪(MT・AT) ●普通二輪小型(MT・AT)

無料スクールバス路線 ●三島、長泉方面 ●佐野見晴台・芙蓉台他
●御殿場方面 ●裾野方面 ※自宅送迎あり

静岡県公安委員会指定

すその中央自動車学校 SUSONO CHUO DRIVING SCHOOL

〒410-1123 裾野市伊豆島田539番地
http://www.susochu-ds.co.jp/

☎055-992-2500

- 定 16人程度 (先着順)
- 期 7月13日(休)
- 申 ☎ 国保年金課 995-1813

**子育て世帯生活支援
特別給付金**

食料等の物価高騰に直面し、影響を特に受ける低所得の子育て世帯に給付金を支給します。

- 対 ①児童扶養手当受給者等 (低所得のひとり親世帯)
 - ②①以外の令和4年度住民税均等割非課税の子育て世帯 (その他低所得の子育て世帯)
 - ③物価高騰の影響により、家計が急変し、①②のどちらかと同じ条件を満たす世帯
- ※対象となる児童は、18歳に達する日以降の最初の3月31日までの間にある児童 (障害児の場合は20歳未満)
- 内 支給額は児童一人当たり5万円
 - ※ひとり親世帯分、その他世帯分の両方の支給要件に該当する場合、どちらか一方の支給となります。

期 詳細は、市公式ウェブサイトを確認してください。5月末までに支給されていない世帯は申請が必要となります。



- ☎ 子育て支援課 995-1841

**第42回わたしの主張
裾野市大会**

市内小・中・高校の代表者が、日常生活の中で考えていることを発表します。入場は無料です。

- 時 6月3日(出) 9時30分~12時30分
- 所 生涯学習センター学習ホール
- ☎ 生涯学習課 994-0145



**6月23日~29日は
「男女共同参画週間」**

鈴木図書館で男女共同参画に関連する図書の展示をします。

それぞれの個性と能力を発揮できる「男女共同参画社会」を実現させるためには一人ひとりの取り組みが必要です。この機会に何ができるか考えてみませんか。

- 時 6月13日(火)~20日(火) 8時30分~17時15分 ※休館日を除く
- 所 鈴木図書館
- ☎ 自治振興課 995-1874

にこにこキャラバン

民生委員児童委員 (主任児童委員) と楽しいひとときを過ごして

みませんか。

- 時 6月20日(火) 10時~11時
- 所 市民文化センター和室
- 対 未就学児とその保護者
- 内 ベビーマッサージ
- 費 無料
- ☎ 民生委員児童委員協議会 (長澤) 992-2201

**募集
Recruitment**

親子水生生物調査参加者

黄瀬川に生息している水生生物を観察し、親子で河川の水質を調査します。

- 時 7月22日(土) 9時~12時
- ※雨天の場合29日(土)に延期
- 所 黄瀬川 (中央公園付近)
- 対 市内に住んでいる小・中学生とその保護者
- 定 10組 (先着順)
- 持 帽子、筆記用具、濡れてもよい服、滑りにくい靴
- 申 生活環境課に直接または電話、メールで、参加者氏名、住所、連絡先、学校名、学年を連絡して申し込んでください。
- 期 6月5日(月)~7月14日(金)
- ☎ 生活環境課 995-1816
- ✉ kankyous@city.susono.shizuoka.jp

裾野市営墓地ご案内

店内仏壇展示 日本の銘石・葬儀設計 **仏壇・墓石 清山堂** ☎055-992-7755 http://seizandou.jp

仏壇 墓石の 清山堂

☎055-992-7755 年中無休 営業時間 10時~19時 410-1102 裾野市深良 758-1 駐車場完備

毎月26・27・28日は特売日!!
※特売日が日曜・祝日の場合はお休みです。

特典A 当店オリジナルポイントカード **桃かど・ポイント2倍!**
(20ポイントで次回、2,000円引き。詳細はお問い合わせください。)

特典B **10kgお持ち帰りの方500円引き** 定価より

※特典A又はBのいずれかをお選びいただきご利用ください。

田んぼのこから精米まで御相談ください 桃太郎

~おいしさに真心こめて~ **五ツ星お米マイスターがいる店**

(有)松井米店 ☎0120-88-0142

裾野市茶畑443-1 定休日/日曜・祝日 市内無料配達いたします。(お米5kg以上、一部地域を除く)

募集

Recruitment

コミュニティ活動集団

コミュニティ活動に必要な費用を助成します。

内 活動費の助成（初年度7万円、2年度目3万円）ほか

申 自治振興課か市公式ウェブサイトにある申込書に必要事項を記入し提出

期 6月12日(月)

他 詳細は市公式ウェブサイトを確認してください。

☎ 自治振興課 995-1874



裾野歴史雑学講座

時 ①8月5日(土) 10時～11時15分
②8月26日(土) 13時～15時

所 生涯学習センター

定 各回25人

内 ①和田義盛と裾野市Ⅲ 最後に伝えたいこと～舞台は戦国時代へ～ ②明治のベンチャーキャピタリスト岩下清周

講 ①杉本明義 ②田口建一

費 各回400円

申 生涯学習課窓口

期 6月1日(木)～(先着順)

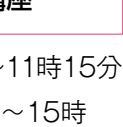

他 1回のみ受講可

☎ 生涯学習課 994-0145

文芸すその作品

文芸すそのに掲載する作品を募集します。

対 文芸を生業としない人で、裾野市内に住んでいるか通勤している人、または裾野市内に住んだことのある人 ※高校生以下は応募できません。

内 小説・童話・紀行文・随筆・手記・詩・短歌・俳句・連句

申 生涯学習センターにある所定の原稿用紙に記入し、直接または郵送で提出してください。パソコンで所定の規格にして作成しても構いません。

期 7月31日(月)

他 詳細は市公式ウェブサイトを確認してください。

☎ 生涯学習課 994-0145



人口統計 5月1日現在



人口 49,375人

男性 24,905人 女性 24,470人

6月の税金・料金



納付期限：6月30日(金)

市県民税

第1期分

水道料金・下水道使用料

第2期分

6月の水道工事当番店



受付時間：8時30分～17時

3日(土) 鈴木住宅設備
☎993-3901

4日(日) (有)井上設備工業
☎997-4578

10日(土) (有)荻田水道工事店
☎997-0701

11日(日) 株駿東管工
☎992-5728

17日(土) (有)M・Kアクアサービス
☎992-6599

18日(日) 株小島屋商会
☎998-0019

24日(土) 高橋設備
☎993-1336

25日(日) 山崎設備
☎997-6766

※工事・修理は有料

時日時 所会場 対対象 定定員 内内容 題演題・テーマ 講講師 費参加費・使用料など 持持ち物

申申込方法 期申込期限・申込期間 他その他 問問い合わせ 図FAX 住住所 図Mail 図Web

宿泊と日帰り入浴・各種宴会
(送迎バス有)
裾野炭酸カルシウム温浴
水と緑のやすらぎの宿
一の瀬
スソノ
スイミングスクール
フロヤサンイーナ
☎0120-2683-17
スイミング会員随時募集中!

ホテルの夕べ
6月下旬まで
温泉入浴前後に
ホテル観賞は
いかがでしょうか
☎ご注意ください
鑑賞には施設の利用が必要です
施設の利用がなくても
鑑賞できる日は
6月9日～11日の3日間です
一の瀬 公式
一の瀬はたる日誌 検索

集中力・記憶力の強弱に
右脳
Happy baby
コース
(お誕生の直後～
生後5ヶ月)
●胎教 (安定期)
●Happy baby (誕生～生後5ヶ月)
●幼児 (生後6ヶ月の赤ちゃん～年長)
●小学生 (小1～小6)
●幼児英語 (LB)
●小学生英語 (SJB)
幼児コース
生後6ヶ月の赤ちゃん
から入室できます。
裾野教室
EQWEL
チャイルドアカデミー
イクウェル 検索
個別無料体験
レッスン受付中!
日時を相談の上、
ご都合に合わせてられます

☎055(993)0110 日・祝・夜も受付中!!
裾野教室 マックスパリュ東150m 20台まで駐車可 裾野市麦塚20-2



市立鈴木図書館 ☎992-2342

文化センター図書室 ☎993-9305

新刊紹介



うたかたモザイク

著者：一穂ミチ
出版社：講談社

人生とは、甘くてスパイシーで苦くてしょっぱい。いろいろな味を楽しめる出来事や経験があるから人生は美味しい。「人魚」「レモンの目」「玉ねぎちゃん」などスパイスをきかせた13の物語が詰まった短編集。あなたの気持ちにぴったり寄り添ってくれます。



さくらちゃんのかえりみち

著者：かさいまり
出版社：Gakken

新しいクラスで友だちをつくりたい、さくらちゃん。友だちとおしゃべりしながら帰りたいのに、さくらちゃんの家は学校から1分。ある日、転校生のあおいちゃんが一緒に帰ろうと誘ってくれて…。子どもの心のゆれに寄り添う心温まる物語です。

司書のお気に入り



蒼い炎

著者：羽生結弦
出版社：扶桑社

『多くの人に支えられて、僕はスケートができた。精一杯滑ることで、感謝の気持ちを伝えたい』東日本大震災で被災し、練習場所を求めた苦難の日々。オリンピック2連覇・スーパースラムを達成し、プロ転向した羽生結弦の最初の自叙伝です。



行事予定

市立鈴木図書館

おはなしの会

時 3日(土) 11時～

親子おはなし広場

時 6日(火) 10時30分～

おはなしの会、親子おはなし広場は、ボランティアが読み聞かせを行っています。当日は絵本の読み書きだけでなく、手遊びや簡単な工作をする日もあります。

※詳細は鈴木図書館ウェブサイトです。

文化センター図書室

おはなしの会

時 10日(土) 11時～

親子おはなしの会

時 20日(火) 10時30分～



【蔵書点検のお知らせ】

6月22日(木)～28日(水)は、鈴木図書館本館・市民文化センター図書室共に、蔵書点検のため臨時休館します。ご不便をおかけしますが、ご理解の程、よろしくお願いいたします。

【サービス・施設情報】

マイナンバーカードやFeliCa対応ICカードを図書館システムに登録して頂くと、図書利用券として使用できます。なお、登録したFeliCa対応ICカードは、図書利用券の替わりとして利用することのみ可能です。施設内の料金お支払いにはご使用できません。

古物商 静岡県公安委員会 第 49100A000045 号

おたからや 長泉店

査定無料 即日現金 **高価買取**

おたからや

金、時計、ブランド、宝石、切手、大判小判、勲章、古銭、紙幣、貨幣、カメラetc 安心安全買取まとめて査定額UP

☎055-957-5221 年中無休10:00～19:00(日曜18:00)

おたからや 長泉店 検索

246バイパス沿い 南一色信号コンビニ南隣 長泉町南一色306-1

田中クリニック

がん・成人病に関する健康相談 腰・肩・膝の健康相談
更年期・老年期の健康相談 大腸・肛門の健康相談
乳腺・甲状腺の健康相談 尿の健康相談

院長 田中日出和

診療科目 胃腸内科・外科・肛門外科

診療時間	月	火	水	木	金	土
AM9:00～12:30	●	●	●	●	●	○
PM3:30～6:30	●	●	●	●	●	●

◎土曜日はPM1:00まで ■休診日/日・祝・土曜午後■在宅診療・往診可

☎055-992-1881 裾野市伊豆島田810-7
http://www.tanakaclinic.com/

日	内科	外科	小児科
1 (木)	いづみ内科 クリニック 993-4760 裾茶畑	池田病院 986-1212 長本宿	西村医院 971-6510 長下土狩
2 (金)	ひらまクリニック 986-7834 長桜堤	萩野クリニック 966-7111 沼根古屋	白十字小児科医院 933-5111 沼下香貫馬場
3 (土)	望星第一 クリニック 922-0222 沼柳町	池田病院 986-1212 長本宿	光ヶ丘小児科 987-2200 三光ヶ丘
4 (日)	大庭内科・消化器 科クリニック 995-1123 裾佐野	守重医院 931-2511 沼我入道江川	大橋内科・ 小児科医院 992-2800 裾佐野
	林医院 931-1120 沼住吉町	遠藤クリニック 975-8801 清久米田	
	鬼頭ハート クリニック 999-4810 長本宿		
5 (月)	福土内科 クリニック 932-3553 沼下香貫藤井原	田沢医院 962-1205 沼大手町	すずきファミリー クリニック 960-0333 沼一本松
6 (火)	大沢医院 931-1019 沼御幸町	田中クリニック 992-1881 裾伊豆島田	光ヶ丘小児科 987-2200 三光ヶ丘
7 (水)	旭医院 966-0031 沼原	松原医院 962-1496 沼白銀町	杉谷小児科医院 923-6543 沼筒井町
8 (木)	とりい内科 クリニック 960-8007 沼杉崎町	池田病院 986-1212 長本宿	白十字小児科医院 933-5111 沼下香貫馬場
9 (金)	杉山医院 972-3223 清伏見	白石医院 951-4593 沼市道町	まるやま 小児科医院 981-8577 清堂庭
10 (土)	杉山病院 963-4114 沼錦町	聖隷沼津病院 952-1000 沼松下	西村医院 971-6510 長下土狩
11 (日)	さくら胃腸科・ 外科 994-1008 裾御宿	関外科胃腸科医院 921-2185 沼花園町	よぎ小児科医院 967-5722 沼原
	望月内科医院 931-5362 沼下香貫宮脇	山本整形外科・ 循環器科 989-8111 長南一色	
	境医院 975-8021 長竹原		
12 (月)	あそうクリニック 929-7575 沼筒井町	ひがしおかメディ ケアクリニック 941-8269 清柿田	すずきファミリー クリニック 960-0333 沼一本松
13 (火)	かとう内科医院 946-5562 沼大岡	こんどう クリニック 925-2420 沼岡宮	みらいえこどもと 家族のクリニック 924-1111 沼高島本町
14 (水)	杉山医院 992-0028 裾平松	えがわ医院 921-5148 沼高島本町	田中医院 921-2053 沼高島町
15 (木)	南一色セントラル 内科 980-5777 長南一色	池田病院 986-1212 長本宿	スキップこども クリニック 992-6303 裾茶畑
16 (金)	高遠内科 クリニック 926-8739 沼東椎路	金元整形外科医院 924-0112 沼松長	まるやま 小児科医院 981-8577 清堂庭
17 (土)	池田病院 986-1212 長本宿	池田病院 986-1212 長本宿	ウィンザー クリニックリゾート 050-3145-1236 三谷田
18 (日)	裾野赤十字病院 992-0008 裾佐野	西方外科医院 921-1333 沼共栄町	白十字小児科医院 933-5111 沼下香貫馬場
	武藤医院 931-0088 沼三園町	駿東整形外科医院 922-8855 沼高沢町	
	やぐち内科・循環 器科クリニック 973-3811 清伏見		
19 (月)	高田胃腸科・ 内科クリニック 962-1410 沼仲町	遠藤クリニック 975-8801 清久米田	すずきファミリー クリニック 960-0333 沼一本松
20 (火)	青沼胃腸科 クリニック 929-6205 沼大岡	青木整形外科医院 922-0521 沼高島町	※三島メディカル センター 972-0711 三南本町

※三島メディカルセンターの診療開始時間
20日(火)・27日(火)▶18時～

救急協力医テレホンサービス ☎ 983-0115

救急協力医は変更になる場合があります。事前にお問い合わせください。

日	内科	外科	小児科
21(水)	きせがわ病院 952-8600 沼大岡	沼津大山クリニック 954-2274 沼大手町	田中医院 921-2053 沼高島町
22(木)	今井医院 921-3211 沼五月町	池田病院 986-1212 長本宿	西村医院 971-6510 長下土狩
23(金)	森医院 966-2017 沼石川	駿東整形外科医院 922-8855 沼高沢町	杉谷小児科医院 923-6543 沼筒井町
24(土)	さとやま整形外科内科 939-8031 沼東原	遠藤クリニック 975-8801 清久米田	みらいえ こどもと家族のクリニック 924-1111 沼高島本町
25(日)	高桑医院岩波診療所 997-0486 裾岩波	沼津整形外科医院 921-3791 沼共栄町	すずきファミリークリニック 960-0333 沼一本松
	村岡内科クリニック 954-2000 沼大岡		
	ひがしおかメディケアクリニック 941-8269 清柿田		
26(月)	御成橋栄クリニック 952-2525 沼八幡町	関外科胃腸科医院 921-2185 沼花園町	まるやま小児科医院 981-8577 清堂庭
27(火)	沼津西病院 966-1181 沼原	さとやま整形外科内科 939-8031 沼東原	※三島メディカルセンター 972-0711 三南本町
28(水)	森岡医院 962-1084 沼大岡	おおしろ整形外科クリニック 976-0027 清堂庭	杉谷小児科医院 923-6543 沼筒井町
29(木)	勝呂医院 962-3083 沼千本中町	池田病院 986-1212 長本宿	西村医院 971-6510 長下土狩
30(金)	いしざき脳神経内科 989-1919 長納米里	山本整形外科・循環器科 989-8111 長南一色	よざ小児科医院 967-5722 沼原

日	耳鼻科 8時～17時	眼科 8時～17時	産婦人科 8時～17時	歯科 9時～15時
4(日)	内藤耳鼻咽喉科クリニック 987-1717 長桜堤	みつい眼科クリニック 992-5555 裾茶畑	ウスイクリニック 980-5580 長下土狩	中原歯科医院 993-3300 裾佐野
11(日)	三島中央病院 971-4133 三緑町	いとう眼科クリニック 946-6666 裾佐野	沼津市立病院 924-5100 沼東椎路	中里歯科医院 976-1818 清伏見
18(日)	三島耳鼻咽喉科クリニック 935-6681 沼下香貫樋ノ口	桑名眼科クリニック 987-5575 長下土狩	井関マタニティクリニック 952-4103 沼八幡町	MI 総合歯科クリニック 988-1185 長下土狩
25(日)	かみで耳鼻咽喉科クリニック 0545-53-3321 富伝法	山内眼科クリニック 975-8338 三中田町	関谷レディースクリニック 968-6611 沼西椎路	松本歯科医院 993-8711 裾千福が丘

裾裾野市 三三島市 沼沼津市 富富士市 長長泉町 清清水町 函函南町

静岡子ども救急電話相談

☎ #8000 または 054-247-9910

平日: 18時～翌8時 土曜日: 13時～翌8時
日曜日・祝日: 8時～翌8時

静岡県子ども・家庭 110 番

☎ 055-924-4152

平日: 9時～20時
土・日曜日: 9時～17時



+

沼津夜間救急医療センター
沼津市日の出町1-15 ☎926-8699
平日 20時30分～翌朝7時
土・日曜日、祝日 18時～翌朝7時

+

三島メディカルセンター
三島市南本町4-31 ☎972-0711
平日 18時～22時
土曜日 14時～21時
日曜日、祝日 9時～21時

医療ネットしずおか

<https://www.qq.pref.shizuoka.jp/qq22/qqport/>





すくすく
成長中!

裾野っ子

市内に住んでいる
3歳0カ月までの子ども紹介!



ちあき
小野 智暁さん
3歳
千福が丘



ひろと
杉山 蒼虎さん
2歳11カ月
下和田

ゆうすけ
大内 悠右さん
2歳11カ月
遠道原



ゆの
齋藤 柚乃さん
2歳11カ月
水窪



人と企業に選ばれるまちを目指す 市長戦略最前線

市長戦略とは、市役所組織の経営戦略です。
特に達成したい施策を体系化し、総合計画(第5次裾野市総合計画)に上乘せる形で策定しました。

☎ 駅周辺整備課 994-9010

岩波駅周辺まちづくりの道しるべ

まちづくりデザインノート

4月に公表した「岩波駅周辺まちづくりの道しるべ」は、岩波駅周辺地区まちづくりワークショップや岩波駅周辺地区まちづくり推進会議などの議論を踏まえた岩波駅周辺の「まちづくりデザイン」の基本的な指針です。

この基本的な指針の設計方針やエリアの考え方などに沿って、関係機関と協議・調整を行いながら事業を進めていきます。

「岩波駅周辺まちづくりの道しるべ」では、『富士山麓の美しい風景に未来技術が溶け込む、地域が主役のまちづくり』を主題とし、3つの設計方針を設定します。

【設計方針1】 富士山、愛鷹山、箱根山のすそ野に広がるふるさとの原風景を大切にするまちづくり



【設計方針2】 未来技術を取り入れ、住む人・働く人・訪れる人にとって居心地と使い勝手の良い岩波の価値を高めるまちづくり

【設計方針3】 人と人との交流が賑わいと心地よい公共空間を創り出す人が主役のまちづくり

今後は、まちづくりデザインの実現に向け、市民協働のまちづくりや民間の活力による空間づくりの検討を進めていきます。

