

No.
1256

2014年(平成26年)

1月1日号

Contents

- 02 新春座談会 2014
良好な景観を未来へ
—景観は市民共有の財産—
- 08 市長選挙・市議会議員補欠選挙
- 10 お知らせ

広報

富士のすその健康文化都市

すその

迎春



新春
座談会
2014

良好な景観を未来へ

— 景観は市民共有の財産 —

景観は、まちの歴史や文化、イメージを表していて、極めて公共性が高いものです。富士山をはじめとする市内の美しい景観は、当市の自慢の一つです。6月には、富士山が世界遺産に登録され、良好な景観を未来に引き継いでいくことは、ますます重要なこととなっています。市では、3月に景観法にもとづく景観計画を策定し、4月からは景観条例を施行しました。今年の新春座談会では、当市の景観をテーマに語り合っていきます。

● 座談会参加者 (敬称略・順不同)

天野 光一

日本大学理工学部
まちづくり工学科教授・工学博士
市景観アドバイザー会議会長

もろい 諸井 章

諸井一級建築士事務所
諸井行政書士事務所代表
市景観アドバイザー会議副会長

土屋 相子

市婦人会会長・市観光協会理事
パノラマロードを花でいっぱいにする会会員
山野草の寄植教室などを開催する
麓相艸ろくあいそうの代表

大橋 俊二

裾野市長

景観は人と周りを取り巻く眺め全体を契機 としてはじまる心の中の現象

—まず、景観について思うこと、感じることをお話をください。

市長▶当市で景観といえば、やっぱり富士山ですね。市内から見る富士山は、均整がとれていて最も美しい。宝永火口が真ん中であって、本当にすごいなあと思います。頂上がギザギザになっていて、小学生のときに描いた記憶があります。毎朝、富士山を見るようにしていますが、富士山がくっきり見えれば1日気分良く過ごせますが、富士山が見えないと、何となく気分が沈んでしまうときもあります。景観は、人の気分を与える影響が大きいので、良好な景観を保っていくことはとても重要だと思います。

天野▶景観を一言でいうのは難しいですが、人と周りを取り巻く眺め全体を契機としてはじまる心の中の現象という定義が普通だと思います。難しいことは別にして、景色が良くて、居心地も良くて、まちであれば住みやすくというのが景観なんだろうなと思っています。

諸井▶人は生まれ育った環境によって人間が形成され性格が変わってくるといわれますが、その中で、景観は大きな要素の一つではないかと思います。私自身、生まれ育った郷土の景観をあまり意識するようなことはありませんでしたが、地元を離れていたときに郷土へ帰ってきて、改めて裾野の景観はすばらしいなあと感じることがありました。自分がちょっと悩んだりしたときに、周りの景観を見ると心が和まされます。



土屋さん

土屋▶景観は、その地域の生活を写し出しているような気がします。時代とともに景観も変わっていきます。雑木林だったところが、木材の需要が増えるとヒノキ林になり、その後芝の生産が盛んになり芝畑になった場所があります。そのときの生活、経済の流れが景観にあらわれている気がします。

天野▶景観には、自然景観とか田園景観とか山岳景観とかいろいろありますが、自然景観ってほとんどないですね。日本では、白神山地くらいかなと思いますが。山はほとんどが植林されているので、林業という一次産業が作った景観です。工場があれば二次産業が作った景観ですし、まち並は三次産業が作っています。産業だけではなくて人々が住んでいればそれが景観を作っていく。景観には住んでいる人の文化程度が現れます。住んでいる人が、その場所を本当に愛して大事にして暮らしていくことが大切です。

真冬の富士山を見るとその美しさに 圧倒され、鳥肌がたちます

—市内の好きな景観をあげてください。

諸井▶千福深良線のJR御殿場線に架かっている高架橋からの景色がいいですね。富士山がよく見えるのですが、歩いていて富士山が見えると、何か1日得したような気持ちになります。千福深良線の野添橋から見る黄瀬川も好きです。溶岩の間をぬって水しぶきをあげて流れる黄瀬川を見ていると心が洗われます。子どものころの泳いでいたころを思い出して、自然と足をとめて黄瀬川の流れを見てしまいます。日によって富士山も黄瀬川も景色が違うので、毎日楽しみにしながらウォーキングをしています。



野添橋から見る黄瀬川

土屋▶真冬の夜、車を運転していて富士山が見えると、その美しさに圧倒され、鳥肌がたちます。ほかには、秋の夕日に輝くススキと富士山、十里木に落ちる夕日、忠ちゃん牧場から見る富士山など、景色を見て元気をいただきますし思わず手を合わせてしまいます。今、挙げたところはすべて地元の須山ですが…。

市長▶私も、朝、富士山が見えると、今日一日大過なく過ごせるようにと思いながら手を合わせています。そのときは、富士山を心の拠り所になっているのだなと感じます。市内の景色では五竜の滝が好きですね。あ

とはヘルシーパーク裾野から見る富士山がきれいだなあとあります。ヘルシーパーク裾野の愛鷹の湯と箱根の湯は、富士山が見える露天風呂ということでつくったのですが、驚いたのは、バーデプールに富士山が映っていたことです。まさかヘルシーパーク裾野で逆さ富士が見えるとは思いませんでした。



真冬の夜の富士山

富士山は景観の大スター

——天野さんは、当市の景観についてどのような感想をお持ちですか。

天野▶ほかのところで景観をどうするかというのを考えるときに、そのまちの景観のテーマをどうするか必ず悩みます。ところが、富士山の周辺は何も悩まなくていいですね。皆さんのお話の通りで、テーマは富士山に決まっています。富士山が見えるということは、大スターと結婚してしまった配偶者の苦しさで、皆に見られているから変なことができない。ほかの町だったら市民の方がこれでいいといたら、いいんです。ところが、富士山が見えるということは、市民だけでなく市外からも人が来るし着目するので、市民がよければいいというわけにはいきません。

観光地で展望台をつくと、展望台からはきれいな景色が見えるけど、周りから見ると展望台が汚くて景色を壊しているという例はよくあります。市内には高い建物や広告塔、広告看板などもあまりない、邪魔するものが少ないですね。普通に普段の市民の暮らしているところが、富士山のふもとで、普通に富士山が見えるというのが一番いいんだろうなあとありますね。邪魔なものは見ないことにしないで、あれは邪魔だと思ひ、なくしていくことが大事です。

あと、外から訪ねる人がくるとやはり何か拠点は必要なので、川と富士山とかススキと富士山など自然系

の要素などと富士山が上手く対になって見えるような拠点をつくるといいと思います。

土屋▶現在、パノラマロードを花でいっぱいにする取り組みを市民協働で進めています。パノラマロード沿いの遊休地にお花を植えて丸3年になりますかね。最初、我が家の遊休地にコスモスを植えてもいいですかという声がかかり植えたら、とてもよく富士山とマッチしました。それが話題となり、それから春は菜の花、秋はコスモスを植えています。ゴルフ場などからの芝の需要が減り、芝生が売られないので芝畑が荒地になってしまっている。そこを利用してお花を植えて、富士山とパノラマロードと桜並木で素晴らしい景観になっています。パノラマロードを花で埋め尽くすことが私たちの夢です。

天野▶いいことですね。芝畑と富士山の景色も美しいのですが、休耕田になって放っておくと荒地になってしまいます。そうすると寂しいですよ。そこに手を入れる、産業的に厳しくなったけど別の市民の方々の愛情が入ってきて景観を形成しているということは素晴らしいことだと思います。



天野さん

市長▶アジサイや彼岸花も咲いていますね。今でも、当市の自慢の景観ですが、パノラマロードが花で埋め尽くされたら、もっとすごいでしょね。

景観形成は、一人ひとりの愛情が必要

——改善したいとか気になる景観はありますか？

諸井▶パノラマロードの辺りは休耕地が多いので、規制されない1,000㎡未満の太陽光発電の施設が乱立してできて、景観が壊されないか心配です。

天野▶全部が全部ダメという必要はないですが、大事なことは、見えないようにするとか目立たないようにするというような配慮が必要になります。最近、発電素子も黒に近いのでそんなにひどく目立つわけではありませんが、でもやはりダメなところはダメ、いい

ところだったら道路を歩いている人や車から見えないように何か工夫していただくとか、配慮が必要だと思います。

ただ、メガソーラーの怖いのは、発電素子よりもそれを集めるための集約する小屋とかそこから電気を持っていくための電柱や電線がもっと景観への影響が大きいので、それらを考えなければいけないですね。メガソーラーは届出ができて、そこから小屋を作って電気を引っ張って電柱で持ってくるとなると、それらは高さがなく景観条例の届出対象にならないので、できてしまう。それをどうするかというのは難しいですね。

諸井▶一概に今のエネルギーを考えると、ダメともいえない部分もありますが、場所を考えていただくことは必要だと思います。市では学校の屋上などを推進していますからね。そういう施設を利用していただきたいと思います。

市長▶景観を壊されないようにするという面でも、パノラマロードの市民協働の活動は、重要であると考えています。

天野▶あとは、人の心の問題というか、お金のことが最優先されると景観を守っていきません。暮らしがあっての景観なので、「お金なんて関係ない」と言うてはいけないのですが、でも場所は考えましょうということです。例えば、景観計画で景観重要公共施設に指定しているところは、公共施設だけでなく周りも一緒に大事にしていきたいと思いますというのがすごく大事です。

市長▶やはり景観を害さないで、そして地元の人にも収益が上がるようなことをしていかなければいけませんね。

土屋▶ほかに私が気になるのは、五竜の滝の滝壺のごみです。五竜の滝は大好きな場所なので、どうにかできないものかなと思います。あと、道路脇の雑草がすごく多いのが気になります。



五竜の滝

諸井▶歩道に雑草が生えるというのはやむを得ないというところはありますが、あまりにも雑草が高くなっているところがあります。市民の一人として、恥ずかしいなあという感じがします。市外から来た人からは印象が悪くなってしまいますので、何とかしたいなあと思いますね。

土屋▶皆さんが協働の気持ちで景観をきれいにすることを考えられたらいいなあと思います。

天野▶皆さんが、自分の家の前の道や公園を自分のものだと思って愛して、ちょっと手を入れていく。そんな心持が大事ですね。

市長▶富士山資料館では、北側の杉の木が伸びて、資料館の館内から富士山が見えなくなってきたのですが、須山の方々にご協力いただき、富士山が見えるように切っていただきました。あれは、とてもありがたかったです。富士山資料館は、世界に一つしかないですから。また、まちをきれいにしていくには市民の皆さんの協力が不可欠です。市では、市が管理している道路や河川などの公共空間をきれいにする活動について合意した団体の活動費を支援する制度があるので、利用していただければと思います。



大橋市長

諸井▶私は、ほかには川が気になります。大きな川でなくて、自分たちの身の周りにある川に、昔は魚やホタルがいましたが、今はコンクリートの三面張になってしまっています。流れが良くなって沈殿物はなくなるなど機能性を重視してやむを得ない面もありますが、少しずつでも改善して、自慢できる憩いの場所ができていったらいいなあと思います。

届出対象でないものにも配慮が必要
景観計画の基本方針を皆さんに知ってほしい

市長▶市では、3月に景観計画を策定し、4月から景観条例を施行しました。「みんなでつくろう 富士の裾野の裾模様 “あなたの思いやりが、美しい裾模様を

つくります”」を景観形成の基本目標としています。景観形成では、市の特徴をいかすこと、地域の景観と調和する開発や建築などを誘導すること、市民・事業者・行政の協働により景観形成を推進していくことを基本的な考え方としています。

10月1日からは、景観に及ぼす影響が大きいと考えられる大規模な建築物、工作物は事前に届出をいただいています。また国道469号、パノラマロード、富士山スカイライン、中央公園、小柄沢緑地を重要公共施設に指定し、今後、施設整備を行う場合には景観に配慮した整備を行っていくことになります。



天野▶景観計画は、景観法に基づいた計画なので強制力があります。今までは、景観に対して強制力を持つことがなかったですね。景観法にもとづく景観計画であれば、裁判になっても負けることはない。これは非常に大きいです。

また、景観計画をつくって市の方が皆さん、それを読んでくれると意識が高まりますね。市民や事業者の方々への広報も、こういうのは届出してくださいねという内容だけでなく、何かものをつくるときには、こういう考え方でつくるんですよ、というような基本方針が景観計画に書いてあるので、その考え方をお知らせして、皆さんに知っていただきたいですね。

諸井▶大きい建物は規制ができますが、規制の対象にならない小さなものについても、市民が意識を持たなければいけないなあと思います。

天野▶届出しなければいけないものは守るけど、しなくていいものはやり放題ということではありません。ものをつくり色を決めるときに、「市の景観計画の精神だと、こっちの色の方がいいよね」という会話が建築士の方などとできるようになるといいですね。

土屋▶きれいなら皆さん喜びますよね。皆さんが景観についての意識を持って協力しあう、それがいつの間にか住民の約束事になればいいですね。

諸井▶自分の家の前とか周りとか、一人ひとりが意識してきれいにすれば、全体がよくなりますからね。



諸井さん

一人ひとりの意識の積み重ねが

良好な景観形成に…

——最後に、景観は一人のものではない。共有の財産だということで、良好な景観を維持していくために必要なこと、あるいは、ご自身がこれから取り組んでいきたいことなどをお話ください。

諸井▶景観条例が制定されたのを機に、市民一人ひとりが景観について理解をして、一人ひとりが考えていけば、きっともっとすばらしい裾野市ができていくと思います。自分自身も市民の一人として、せめて自分の周りだけでもきれいにしていこうかなという気持ちでいます。

土屋▶まずは家庭、それから地域、そしてそれが裾野市のおもてなしの景観になるようにしていけたらいいかなあと思います。良い見本があれば、皆さんの家庭でも自分の周りをきれいにしようという心がけができてくると思います。パノラマロードの活動にも力を入れて、模範的な場所として日本の裾野のPRの場所になるように皆さんと協力していきたいと思っています。



パノラマロード沿いのコスモス畑と富士山

天野▶せっかく景観計画という手段を得たので、市の方、市民の方に知っていただきたいです。そして市民

みんなで、美しい裾野の景観をつくりあげていってほしいと思います。市内には、そんなに景観を壊しているものがないので、ちょっとまずいところを少しずつなおして余計なものをつくらないようにしていけば、いい景観を保持できると思うので、市の方も市民の方も是非がんばっていただきたいと思います。

市長▶ 今日、皆さんとお話をさせていただき、皆さんが当市の景観を自慢に誇りに思っていることを実感しました。6月に富士山が世界遺産に登録されました。古くから富士山の雄大で美しい姿が基盤となり、人々が思いを寄せ、信仰や芸術が生まれてきたことが世界遺産にふさわしい価値として認められました。一方で、その良好な景観を維持していくことは、地元自治体、住民の責務でもあります。景観は人々の気持ちに大きな影響を与えます。市内に住んでいる皆さん、市内を

訪れる方々が元気と活力を得るためにも、自慢できる市内の良好な景観を、未来へのこしていく取組を進めていきたいと思います。そのためにも、市民の皆さんのご協力を切にお願いします。



小柄沢緑地

新春あいさつ



裾野市長

大橋 俊二

世界遺産 富士山とともに

新年、明けましておめでとうございます。

輝かしい希望に満ちた新春を健やかにお迎えのことと、心からお慶び申し上げます。

新春を迎えるにあたり、皆様のご多幸とご健勝をお祈り申し上げますとともに、日ごろから市政に対しご支援とご協力を賜り心から感謝を申し上げます。

さて、日本の象徴である富士山が、6月に国内では17件目の世界遺産に登録されました。富士山の恵みを受けている本市にとって、悲願を達成し大きな喜びに包まれた歴史的な出来事でした。富士山は、美しく荘厳な姿から、時代を超えて様々な信仰の対象となり、また優れた多くの芸術作品に取り上げられるなど、まさに日本文化の源となってきました。そのことを証明しているのが構成資産であり、本市にある須山浅間神社もその一つです。

須山口登山道は、遅くとも室町時代には成立していた登山道で、1800年には5,398人の登山者を集めた

記録があります。この歴史ある登山道の起点となったのが須山浅間神社で、世界遺産に登録されて以来、多くの方々が参拝されています。富士山の世界遺産登録は、地域の歴史が世界に認められたことでもあり、喜びを感じています。古来から現代に至るまで、多くの人々に畏敬の念を抱かせ感動を与えてきた富士山です。富士山のすそのに暮らしていることに誇りを持ち、富士山をより一層愛し、守り、その素晴らしさを次世代に継承していくことが重要であると考えています。

思えば、市長として、時に考え、時に想い、時に悩み、または決断が必要なとき、私を奮い立たせ勇気を与えてくれたのが威風堂々とした富士山でした。私は、1月28日の任期満了に伴い、市長の職を退任することとしました。20年前に市長に当選して以来、「健康文化都市」そして「暮らし満足都市」の実現をめざし、様々な事業に全力で取り組んできました。多くの市民の皆様のご支持をいただき、目標とする「健康文化都市」「暮らし満足都市」の実現に近づいてきたものと思っていて、市長としての達成感も感じたところです。

市民の皆様には、この20年という長きにわたり、大変温かいご理解・ご協力を賜り、心から深く感謝申し上げます。厳しい情勢にも、笑顔の絶えない明るい社会を願うとともに、本年が皆様方にとって大きな飛躍の年となることを心からお祈り申し上げまして、私の年頭の挨拶とします。



投票できる方

次のすべての条件を満たす方です。

- ①平成6年1月27日以前に生まれ、日本国籍がある方
- ②平成25年10月18日以前から引き続いて裾野市に住み、住民基本台帳に登録されている方
- ③投票日当日に当市の住民基本台帳に登録されている方



投票時間は7時～20時

投票時間は7時から20時までです。第16投票区（十里木高原集会所）は19時までです。

有権者の方には事前に入場券をお送りします。入場券をお持ちになり指定された投票所で投票してください。



選挙結果は市ホームページに掲載

21時から、市民体育館で即日開票します。選挙結果は、確定次第、市のホームページでお知らせします。投票状況も、随時、市のホームページでお知らせします。



投票日当日に、投票に行けない方は

①期日前投票

投票日当日に、仕事・学業・旅行・病気などの理由で投票所に行くことのできない方は、期日前投票ができます。

と き／1月20日(月)～25日(土)

ところ／市役所4階402会議室

※1月25日(土)は市役所1階市民ホール

*入場券裏面の宣誓書兼請求書をご利用ください。

今回の選挙から、入場券の裏面に期日前投票宣誓書兼投票用紙請求書を印刷します。期日前投票を行う際には、受付をスムーズに行うため、あらかじめ、必要事項（住所・氏名・番号など）の記入をお願いします。

【入場券裏側】

（投票日当日に投票する場合は、記入の必要はありません）

期日前投票宣誓書兼投票用紙請求書

私は、平成26年1月26日執行の裾野市長選挙・裾野市議会議員補欠選挙の当日、下記の事由に該当する見込みであることを宣誓します。

*該当する番号に○をつけてください。

1号	仕事、学業、地域行事、冠婚葬祭
2号	外出、旅行
3号	疾病、負傷、出産、身体障害のため歩行困難
4号	交通至難の島等に居住、滞在
5号	住所移転のため、本市以外に居住

*以下をご記入ください。

平成26年 月 日

氏名		男・女
生年月日	明・大・昭・平 年 月 日	
現住所		

※見本です。実物は、多少異なる場合があります。

②不在者投票

不在者投票施設に指定された病院などに入院・入所している方、名簿登録地以外の市区町村に滞在中の方は、不在者投票ができます。

入院・入所している方は、病院や施設の職員に投票したい意向を申し出てください。滞在先の市区町村での投票を希望する場合は、郵送の期間が必要になりますので、お早めに選挙管理委員会に投票用紙の請求をしてください。



郵便投票制度

下表の通り、身体に重度の障害があり、投票所で投票ができない方、または、介護保険の被保険者証に要介護状態区分が要介護5と記載されている方は、自宅で投票できます。投票には郵便投票証明書が必要です。

詳しくは選挙管理委員会へお問い合わせください。

障害の区分 手帳などの区分	障害の区分		免疫の障害
	両下肢・体幹・移動機能障害	心臓・腎臓・呼吸器・膀胱・直腸・小腸の障害	
身体障害者手帳	1級・2級	1級・3級	1～3級
戦傷病者手帳	特別項症～第2項症	特別項症～第3項症	
介護保険被保険者証	要介護状態区分：要介護5		



投票所地図

※第4投票区の東地区コミュニティセンターは、東小学校体育館に併設されています。

★印が投票所の場所です。

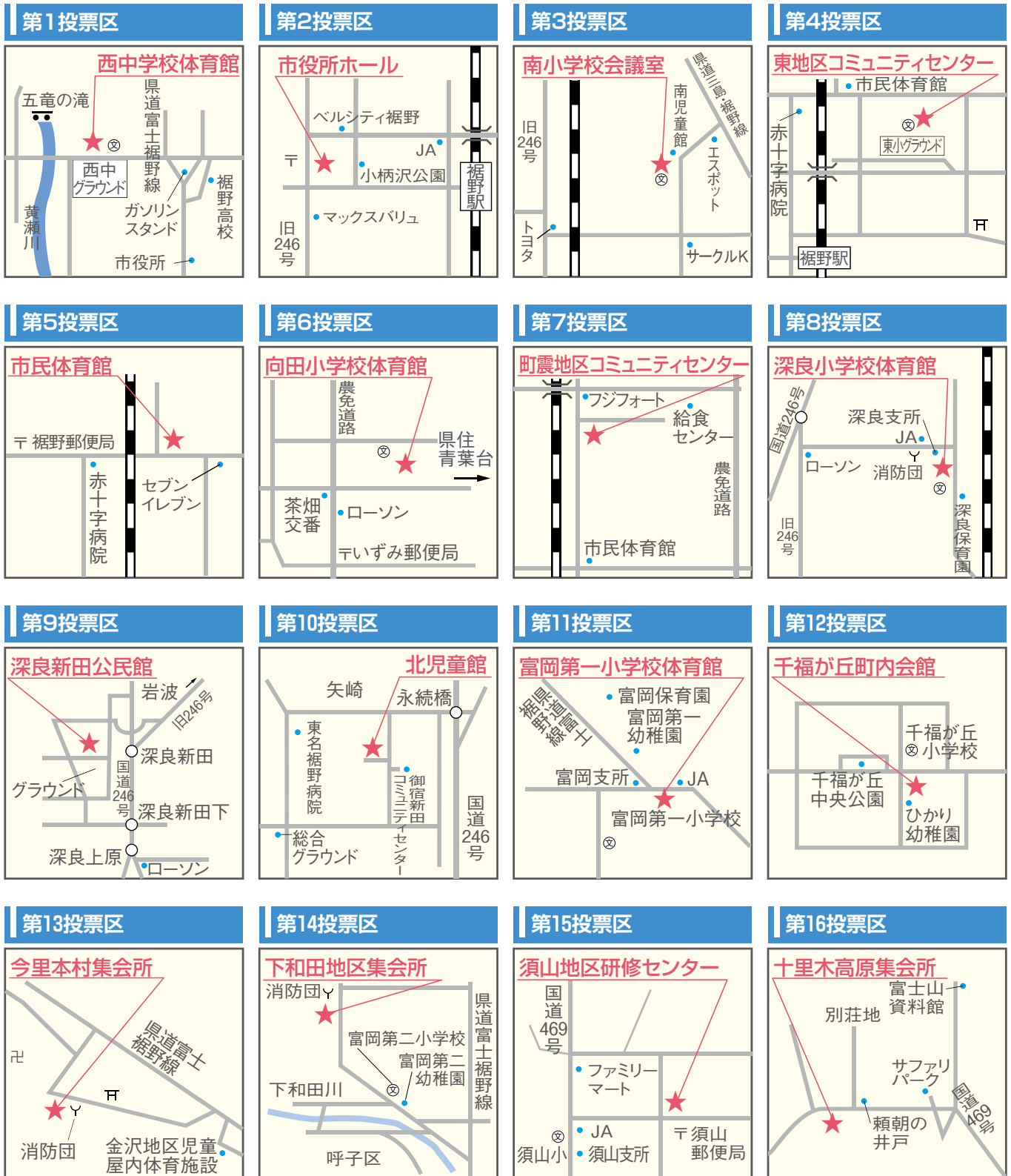



お知らせ Announcement

予備自衛官補採用試験

予備自衛官補は、非常勤の特別職国家公務員です。教育訓練終了後、予備自衛官として任用します。

時 4月11日(金)から15日(火)までの1日

資格 / ●一般 ▶ 18歳以上34歳未満の方 ●技能 ▶ 18歳以上で国家資格を有する方

※資格により53歳未満～55歳未満の方

対 自衛官未経験者または自衛官であった期間が1年未満の方

期 1月8日(水)～4月2日(水)

他 ●教育訓練開始時期は7月以降です。
●訓練招集手当は日額7,900円です。

☎ 自衛隊三島募集案内所
989-9111

国保高齢受給者証交付会

2月1日(土)から次の方が対象となり、受給者証を交付します。

時 1月23日(木) 9時45分～11時30分

所 福祉保健会館研修室

対 昭和19年1月2日～昭和19年2月1日に生まれた方

通知 / 対象の方には事前に、はがきでお知らせします。転入してきた方や通知のない方はご連絡ください。

☎ 国保年金課 995-1814

1月10日は110番の日

1月10日は110番の日です。110番通報をするときには、次の6点を伝えるようにしましょう。緊急性のない要望・相談は、#9110へ!

- ① 何があったのか(事件? 事故?)
- ② どこであったのか(発生場所は? 場所の目印になるものは?)
- ③ いつあったのか(何時ごろ? 何分前?)

前?)

④ 犯人は(犯人の特徴、車のナンバー、逃走方向は?)

⑤ 今はどうなっているか(けが人は? 被害の程度は?)

⑥ あなたの住所、氏名、連絡先

☎ 裾野警察署 995-0110

子どもフェスティバル2014

時 1月26日(日) 10時～15時

所 生涯学習センター

内 遊び・工作コーナー、模擬店、体験活動展示、作品展示、活動体験発表、表彰、サファリパーク動物ふれあい広場

☎ 生涯学習課 992-3800



消防出初め式

時 1月12日(日)

式典 ▶ 13時30分～

一斉放水 ▶ 15時10分～

パレード(駅前通り、新道通り) ▶ 15時30分～

所 市役所駐車場



消防出初式 写真コンテスト

新春を飾る消防出初式にあわせ、写真コンテストを開催します。

応募方法 / 応募票を写真に添付

し、消防本部へ郵送または直接お持ちください。応募票は消防本部、市役所、各支所にあります。市ホームページからダウンロードすることもできます。詳しい募集要項は、応募票をご覧ください。

期 1月20日(月)必着

他 入賞者には賞状と記念品を贈呈します。

☎ <http://www.city.susono.shizuoka.jp/life/dp/photocontest.php>

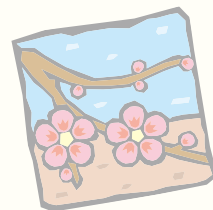

消防総務課 995-1193



申申込・申込方法 **問**問合せ先 **対**対象 **内**内容 **時**日時 **所**会場 **費**参加費・使用料など **定**定員 **持**持ち物
期申込期限・期間 **他**その他 **問**問合せ **Web** **Mail** **FAX**

市指定給水装置 工事事業者の追加

市指定給水装置工事事業者に、新たに(株)イースマイルが追加されました。

●株式会社イースマイル

〒556-0012

大阪府大阪市浪速区敷津東3-7-10

☎06-6631-7449

☎上水道課 995-1833

富岳会芸術展「1000人展」

富岳会を利用しているすべての方が製作した絵画・書道・手工芸などの作品を展示します。

時1月9日(木)、10日(金)▶10時～17時
1月11日(土)▶10時～16時

所御殿場市民会館小ホール、展示ホール

費無料

☎社会福祉法人富岳会
0550-87-0167

確定申告時期の電子証明書 発行サービス提供時間の延長

1月8日(水)から3月12日(水)まで、公的個人認証サービスの電子証明書発行サービスを、毎週水曜日は19時まで延長して提供します。

☎市民課 995-1812



募集 Recruitment

就職内定者セミナー受講生

製造業などに就職が内定した高校生・大学生を対象に、社会人マナーやものづくりの基礎知識を学べるセミナーを開催します。

時3月上旬～下旬

所沼津技術専門学校

対製造業などに就職が内定した高校生・大学生

定各コース10人～25人

内製造基礎教育、溶接など全5コース

費1,050円～2,100円

期2月17日(月)

☎沼津技術専門学校 925-1071

駿東地域職業訓練センター 2月講座

内●技能講習▶高所作業車運転技能講習●パソコンコース▶パソコン入門(ビギナーズコース)、ワード基礎、ワード活用、エクセル基礎、エクセル活用、パソコン財務会計、夜間ワード基礎、夜間JW-CAD基礎●カルチャーコース▶夜間英会話、アロマ教室、フラワーアレンジメント、手作り木綿ぞうり教室、絵画教室

☎駿東職業訓練センター
0550-87-3322

普通救命講習

AED(自動体外式除細動器)を用いた心肺蘇生法について学びます。

時1月23日(木) 9時～12時

所消防庁舎3階災害対策室

対中学生以上の方

定30人(先着順)

申消防署か各分遣所にある申込用紙に必要事項を記入し、お申し込みください。申込用紙は市ホームページからダウンロードすることもできます。

☎消防署救急係 995-0119

特殊詐欺被害防止対策にご協力を!

75歳以上の方が300万円以上 引き出すときは振込か小切手で!

県内で振り込め詐欺が多発しています。現在、警察では預金小切手による特殊詐欺被害防止対策を行っています。金融機関で、75歳以上の方が300万円以上を引き出す場合、振り込みか小切手での支払いをお願いします。

☎裾野警察署 995-0110

●75歳以上の方が300万円以上引き出すときの金融機関の対応

金融機関が振り込みでの支払いを依頼

↓ 75歳以上の方が拒否した場合

金融機関が記名式線引預金小切手(※)での支払いを依頼

↓ 75歳以上の方が拒否した場合

警察署へ連絡

※記名式線引預金小切手

宛名と金額を特定している小切手です。支払先にだけ有効な手続きを行うことができます。

平成25年度裾野市防火標語

寝る前に
火の元確認
もう一度



中島 摩保さん



無線放送戸別受信機の貸出



広報室
995-1802

市では毎日、無線放送を行っています。この放送では、東富士演習場の演習通報や市の行事予定などをお知らせしています。災害時には、緊急情報をお知らせします。無線放送を聞くためには、戸別受信機が必要です。希望する世帯主の方に無償で1台貸し出しています。ご希望の方は、広報室へご連絡ください。

対市に住民登録のある世帯（1世帯につき1台）

他次の場合は、戸別受信機を市にご返却ください。

- 市外に転出する場合
- 市内のほかの地区へ転居する場合（東地区から西地区など）

※市内の同地区内へ転居する場合は、そのままお使いください。

放送内容

時間	内容
6:30	演習通報、今日の行事予定、市からのお知らせなど
9:00	時報
12:00	時報
17:00	時報
19:30	演習通報、明日の行事予定、市からのお知らせなど



消費者相談室

Q知らない業者から「オリンピック関連企業への投資のパンフレットが送られてきたら、権利を譲ってほしい」と電話があった。パンフレット到着後に連絡したらオリンピックの入場券をプレゼントすると言われたが、信用できるか。

A東京オリンピックに関連した詐欺的トラブルの相談が寄せられています。悪質業者は、話題となっている出来事を悪用して近づいてきます。東京オリンピックに関連したトラブルは、今後さらに増えることが予想されます。

いったんお金を支払ってしまうと、取り戻すのは非常に困難です。うまい話にはくれぐれも注意しましょう。不審に思ったときは、お金を払う前に消費生活センターへご相談ください。



消費生活センター
995-1854



くらしのダイヤル

消費生活研究会

「食品ロス」していませんか？

日本では、年間約9,100万トンの野菜や果物・肉魚類などの食べ物が国内外から調達されて、食卓に上っています。一方で食品廃棄物は、食品関連事業から800万トン、一般家庭から1,100万トン廃棄されています。この廃棄物の中には、まだ食べられるのに廃棄される食品ロスが含まれ、その多さが問題になっています。

家庭から廃棄されるロスは、食べ残し、皮などの過剰除去、二重買いによる消費期限切れの食品が見られます。消費期限を過ぎた食品は品質の劣化により、安全性を欠く可能性があるため食べられません。賞味期限は食品を美味しく食べられる期限なので、過ぎてしまっても品質に問題はありませんが、廃棄している家庭が多いようです。家庭内にある食品の種類や量、賞味期限を点検し、食品ロスを極力減らしましょう。

有料
広告

HARLEY-DAVIDSON アットホームな校風～思いやりの心と、ゆとりあるドライバーの養成～
ハーレー大型二輪 プリウス教習車
マニュアル教習

XL883R

教習車種

- 普通車(MT・AT) ●普通二種(MT・AT)
- 普通二輪(MT・AT) ●普通二輪小型(MT・AT) ●大型二輪(MT) 18歳以上

無料スクールバス路線 ●三島、長泉方面 ●裾野方面 ●御殿場方面 ●佐野見晴台・芙蓉台他 ※自宅まで送迎あります。(最長36回ローン有り)

静岡県公安委員会指定 **すその中央自動車学校**
SUSONO CHUO DRIVING SCHOOL
〒410-1123 裾野市伊豆島田539番地
☎055-992-2500 <http://www.susochu-ds.co.jp>

興友ハウスをパートナーとして、新築された「OB様」のお宅の見学。
体験した先輩に「本音」を含めてお話を伺いながら施工事例をご体感ください。
それぞれ「matchplan」をフル活用した個性豊かなお宅です。
家づくりを真剣にご検討の方はぜひどうぞ!!

「先輩に訊く!!」OB個別訪問見学受付中!!

興友ハウス 検索

matchplan 株式会社 興友ハウス
www.ko-u.co.jp/
裾野市伊豆島田814-3
Tel.055-993-5896

建設業許可 静岡県知事(般-24)第27535号 公益社団法人全国宅地建物取引業保証協会会員 静岡県知事(5)第10786号

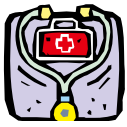

裾野赤十字病院夜間救急

来院時のお願い

- 急患の方は来院前に必ずお問い合わせください。
- 救急での診療は一次救急の範囲内ですので、検査投薬も必要最小限となります。
- 疾患の重症度によっては二次救急への転送もありますのでご了承ください。

☎ 992-0008

日	月	火	水	木	金	土
			1 外科	2 内科	3 整形	4 内科
5 内科	6 外科	7 内科	8 整形	9 外科	10 内科	11 内科
12 内科	13 外科	14 内科	15 整形	16 内科	17 整形	18 内科
19 外科	20 内科	21 内科	22 外科	23 外科	24 内科	25 内科
26 整形	27 内科	28 内科	29 外科	30 内科	31 整形	

エイズ検査・肝炎検査

エイズ検査・B型肝炎検査・梅毒検査

日(曜日)	時間
1月7日(火)	17時～19時45分
1月14日(火)	9時～11時30分
1月21日(火)	13時～15時30分
1月29日(水)	9時～11時30分

C型肝炎検査

日(曜日)	時間
1月14日(火)	9時～11時30分
1月29日(水)	9時～11時30分

予約が必要です。

エイズ検査の結果は約1時間30分後に分かります。プライバシーは堅く守られます。

ところ/県東部保健所

県東部総合庁舎2階
(沼津市高島本町1-3)県東部保健所
地域医療課
920-2109

健康相談・教室

個人通知はしません。お申し込みは健康推進課へ。※は申し込みが不要です。



事業名	日・受付時間	対象者
乳幼児健康相談※	6・20・27日(月) 9時～10時30分	身体測定や育児などの相談を希望される方
母子食事健康相談	27日(月) 13時～15時	妊産婦・乳幼児
パパママスクール	9日(木) 18時～18時30分 30日(木) 8時45分～9時	初妊婦・夫・家族
成人健康相談	20日(月) 13時～15時	生活改善に関する相談を希望される方
成人食事健康相談	6日(月) 13時～15時	生活習慣病予防の食事指導を希望される方
歯や口の健康相談	24日(金) 13時～15時	歯や口に関する相談を希望される方

健診・教室

個人通知します。対象者で通知が届かない場合は、ご連絡ください。

事業名	日・受付時間 対象者
6カ月児 育児教室	14日(火)9時～9時15分 平成25年7月生まれの方
1歳6カ月児 健康診査	21日(火)13時15分～13時45分 平成24年7月生まれの方
2歳児 親子教室	22日(水)9時～9時15分 平成24年1月生まれの方
2歳6カ月児 歯科教室	9日(木)午後 平成23年7月生まれの方
3歳児 健康診査	16日(木)13時～13時30分 平成23年1月生まれの方

有料広告

みゆちゃんも5年間学んだ 集中力・記憶力を育てる 幼児教室

右脳

右脳開発CDプレゼント!

1/12 10:00～13:30
2/2 10:00～13:30

お電話は 今すぐ! ☎055(993)0110

七田チャイルドアカデミー

無料体験レッスン

高速右脳レッスンで
集中力も抜群に!

みゆちゃん限定
動画公開中

七田 検索

生後6ヶ月の赤ちゃんから入室できます

幼児右脳コース(生後6ヶ月～年長)

小学生コース(小1～小3) 胎教コース

裾野教室 マックスパリュ東150m 20台まで駐車可 裾野市麦塚20-2



1 月後期の救急協力医

平日：17時～21時 土曜日：12時～18時 日・祝日：8時～18時

日 曜	内科	外科	小児科
16 木	あめみや内科 935-1159 〔沼〕吉田町	池田病院 986-1212 〔長〕本宿	西村医院 971-6510 〔長〕下土狩
17 金	花メディカルクリニック 987-9145 〔長〕下土狩	関外科胃腸科医院 921-2185 〔沼〕花園町	よざ小児科医院 967-5722 〔沼〕原
18 土	池田病院 986-1212 〔長〕本宿	池田病院 986-1212 〔長〕本宿	杉谷小児科医院 923-6543 〔沼〕筒井町
	武藤医院 931-0088 〔沼〕三園町	沼津整形外科医院 921-3791 〔沼〕共栄町	
19 日	大沢医院 931-1019 〔沼〕御幸町		りゅうじん医院 988-3133 〔長〕下土狩
	いずみ内科クリニック 993-4760 〔瀬〕平松	東医院 921-5520 〔沼〕高沢町	
20 月	葉袋内科クリニック 933-0148 〔清〕徳倉	田沢医院 962-1205 〔沼〕大手町	さくま小児科クリニック 992-6303 〔瀬〕茶畑
21 火	境医院 975-8021 〔長〕竹原	駿東整形外科医院 922-8855 〔沼〕高沢町	古屋小児科医院 963-0407 〔沼〕西条町
22 水	柿田川医院 973-3601 〔清〕柿田	おおしろ整形外科クリニック 976-0027 〔清〕堂庭	田中医院 921-2053 〔沼〕高島町
23 木	きせがわ病院 952-8600 〔沼〕大岡	池田病院 986-1212 〔長〕本宿	すずきファミリークリニック 960-0333 〔沼〕一本松
24 金	新井内科クリニック 992-0811 〔瀬〕久根	西方外科医院 921-1333 〔沼〕共栄町	杉谷小児科医院 923-6543 〔沼〕筒井町
25 土	沼津リハビリテーション病院 931-1911 〔沼〕上香貫 〔瀬〕曼陀ヶ原	聖隷沼津病院 952-1000 〔沼〕松下	白十字小児科医院 933-5111 〔沼〕下香貫 〔瀬〕馬場
	森医院 966-2017 〔沼〕石川	守重医院 931-2511 〔沼〕我入道 〔瀬〕江川	
26 日	おい神経内科 922-8886 〔沼〕北高島町		よざ小児科医院 967-5722 〔沼〕原
	高桑医院 岩波診療所 997-0486 〔瀬〕岩波	遠藤クリニック 975-8801 〔清〕久米田	

有
料
廣
告

土地、建物売買・不動産管理 不動産査定無料

裾野市佐野 986-1
(協栄ビル 2F)

免許/静岡県知事(10)第4148号
所属団体/社団法人静岡県宅地建物取引業協会

協栄不動産 株式会社

TEL.055-992-1937 (代)

www4.tokai.or.jp/kyouei/

《社会福祉法人 富岳会》

介護老人福祉施設・短期入所生活介護事業所・介護予防短期入所生活介護事業所

富岳一ノ瀬荘

随時入所の申し込み受け付けます。
まずは、お電話にてご相談ください。

通所介護事業所・介護予防通所介護事業所

富岳中川原ホーム

毎日楽しい日替り活動メニュー 音楽・陶芸・絵画・手工芸
レクリエーション

認知症

相談

随時受付

お気軽に
ご連絡ください

裾野市茶畑1707-3 ☎055(993)8033 FAX055(993)8035



救急協力医は変更になる場合がありますので、
事前にお問い合わせください。



救急協力医テレホンサービス
935-0119

平日：17時～21時 土曜日：12時～18時 日・祝日：8時～18時

日 曜	内科	外科	小児科
27 月	東名裾野病院 997-0200 〔御宿〕	香貫医院 931-2465 〔本郷町〕	坂小児科医院 931-3233 〔下香貫前原〕
28 火	大庭内科・消化器科クリニック 995-1123 〔佐野〕	田中クリニック 992-1881 〔伊豆島田〕	田中医院 921-2053 〔高島町〕
29 水	林医院 931-1120 〔住吉町〕	山本整形外科・循環器科 989-8111 〔南一色〕	西村医院 971-6510 〔下土狩〕
30 木	かとう内科医院 946-5562 〔大岡〕	池田病院 986-1212 〔本宿〕	白十字小児科医院 933-5111 〔下香貫馬場〕
31 金	杉山医院 972-3223 〔伏見〕	沼津整形外科医院 921-3791 〔共栄町〕	りゅうじん医院 988-3133 〔下土狩〕

日 曜	耳鼻科 8時～17時	眼科 8時～17時	産婦人科 8時～17時	歯科 9時～15時
19 日	よねやま耳鼻科医院 0545-53-6885 〔永田町〕	三島社会保険病院 975-3031 〔谷田藤久保〕	かめき岩端医院 932-8189 〔前原〕	室伏歯科医院 992-2439 〔公文名〕
26 日	さわだの森耳鼻咽喉科クリニック 929-8787 〔西沢田〕	桑名眼科クリニック 987-5575 〔下土狩〕	関谷レディースクリニック 968-6611 〔西椎路〕	西島歯科医院 988-3162 〔納米里〕

〔〕 清水町 〔〕 長泉町 〔〕 沼津市 〔〕 三島市 〔〕 裾野市 〔〕 富士市



沼津夜間救急医療センター



926-8699

内科・外科・小児科の
上記時間以外（急患）はこちらへ
20時30分～翌朝7時
（土・日曜日・祝日は18時～翌朝7時）



三島メディカルセンター



972-0711

内科・外科・小児科
平日：18時～22時
土曜日：14時～21時
日祝日：9時～21時

有料
広告

胃腸科内科・外科・肛門科



田中クリニック

健康相談
がん・成人病・更年期
老年期・乳腺・甲状腺
腰・肩・膝・大腸・肛門
尿の各健康相談

診療案内
健康診断・がん検診
生活習慣病検診・骨粗鬆
症の診断・更年期障害の
治療・内視鏡検査、治療



月～土、午前9:00～12:30 午後3:30～6:30 土曜午後1:00まで 日、祝、土曜午後休診

☎055-992-1881 伊豆島田 810-7

宿泊と日帰り入浴・各種宴会
（送迎バス有）

裾野炭酸カルシウム温浴
水と緑のやすらぎの宿

一の瀬

スノ
スイミングスクール

新規会員募集中！ フロヤサンイーナ

☎0120-2683-17

迎春

宿泊 創業40周年
特別謝恩企画
1月6日～2月28日

元旦のチラシを
ご覧下さい。
お早めにご予約を。



アングル



第21回東海ジュニア(中学生)
バスケットボール大会ベスト4
二見 尚輝 さん(本村下)

尚輝さんが12月14日・15日に開催された第21回東海ジュニア(中学生)バスケットボール選手権大会に出場しました。本大会には東海地区4県の各県から3チームずつ出場しました。尚輝さんは県東部地区の代表に選抜され、初出場しました。

尚輝さんがバスケットボールを始めたのは小学1年生のときです。「家族みんながバスケットボー

ルをしていたので、自分も当然のように始めました」と尚輝さん。普段の練習は火曜日から金曜日に行われる部活動を行っています。部活動のない日に近隣の高校などで開催されるバスケット教室に参加し、実力を磨いています。

「選抜メンバーに決まった通知が来るまではドキドキだった。通知を受け取ったときはとてもうれしかったです」と満面の笑顔で語る尚輝さん。選抜メンバーと行う練習では自分のプレイや言動がチームにどのような影響を与えるか考えるようになったそうで、自分の成長を実感しているそうです。

大会は予選リーグを1位で通過しましたが、決勝トーナメントでは惜しくも敗れ、4位となりました。「自分に足りないものや、実力の差を感じた」と大会を振り返る尚輝さん。東海大会という大舞台でのプレイで得られたものがたくさんあったそうです。

「2年生は10人が選出メンバーに選ばれるが3年生は5人に減ってしまう。だけど、その5人の中に自分が入れるように努力していきたい」と来年の目標を語ってくれた尚輝さん。すでに来年の選抜を見据えて練習に励んでいます。



文化センターナビ

1月の休館日／1日(水)～3日(金)
6日(月)・14日(火)・20日(月)・27日(月) ☎ 993-9300

宮川彬良+米良美一おしゃべり コンサート ～二人の歌謡ショー～

宮川泰のヒットソングを中心に、昭和から平成にかけての名曲を宮川彬良のピアノと米良美一の美声でお送りします。二人の楽しいトークもあり、子どもから大人まで楽しめる公演です。

と き／1月18日(土) 14時30分～(開場▶14時)

と ころ／大ホール

内 容／もののけ姫、マツケンサンバⅡなど

料 金／全席指定席 一般▶3,500円(税込)

高校生まで▶1,000円(税込)

※未就学児入場不可

好評発売中!!



富士の裾野を彩る

富士山資料館

須山支所に保管されていた

おかくら ほうのうふだ
御神楽奉納札

神楽は、日本の神道の神事において神に奉納するため奏される歌舞で、御神楽奉納札には市内の村はもとより市外の村の名前が見えます。奉納札の表や裏には、御師の渡邊隼人祐、土屋平太夫、土屋仙太夫の名が記されています。『駿東郡須山村誌』には浅間神社の規定として、「神楽料 1回金50銭」、「太神楽料 1回金1円」と記されています。神楽の奉納は、少なくとも大正年間まで、富士山登拝とともに、須山浅間神社に伊勢系の太神楽を奉納する習慣があったと思われます。



三島宿 伝馬町 神楽奉納札 三州宝飯郡前芝村
講元 瀧口貞蔵 御師 土屋平太夫
(現愛知県)
「富士山須山口登山道調査報告書」より