

企業との協働による災害に強いまちづくりを推進
8月6日 トヨタ自動車(株)、トヨタ自動車東日本(株)、
三菱アルミニウム(株)富士製作所、(株)ヤクルト本社富士裾野工場と災害支援協定締結



Contents

- p02 咲き誇るコスモス
- p04 国勢調査を実施します!
- p06 消防指令センター運用開始
- p07 9月9日は救急の日
- p08 下水道供用開始区域が拡大
- p10 国保の保険証を10月1日更新
- p12 ウルトラトレイル・マウントフジ2015
- p13 あの その すその 魅力^{せん}!
- p15 臨時福祉給付金
- p16 フォトグラフ
- p18 お知らせ



ゆるキャラグランプリ
2015

投票受付中
9月23日中間順位発表



すそのんへの投票は
こちらから



ゆるキャラグランプリ すそのん 検索

毎日1票の投票をお願いします

富士山をバックに咲き誇るコスモス

パノラマ遊花の里 20,000㎡の花畑 今月中旬～下旬に見ごろ

富士山の眺望が自慢のパノラマロード。パノラマロードを花でいっぱいにする会では、パノラマロード沿いの遊休農地に、コスモスや菜の花などの景観作物を植え、市内外の方々に富士山と花の景観を楽しんでもらう活動を行っています。今月中旬から下旬にかけてコスモスの花が満開となり見ごろを迎えます。富士山をバックに咲き誇るコスモスは絶景。初秋の素晴らしい景色をお楽しみください。



第4回『富士山パノラマ菜の花&コスモス』フォトコンテスト入賞作品（撮影：原久子さん）

花と富士山の絶景 ～パノラマ遊花の里～

運動公園付近から富士山方面に向かう市道は、通称パノラマロードと呼ばれ、富士山、箱根連山、愛鷹連山の雄大な景観を楽しめる道として人気があります。特に、ヘルシーパーク裾野入口付近からは、正面に美しい富士山を眺めることができます。この一帯は“パノラマ遊花の里”と名づけられ、春には梅や桜、菜の花、初夏にはあじさい、秋には色とりどりのコスモスが咲き誇り、当市の自慢の景色となっています。

コスモスの花は、9月中旬から下旬にかけて見ごろを迎えます。白、赤、ピンク、オレンジ、黄色など色とりどりのコスモスの花が約20,000㎡の花畑を埋めつくします。

市民協働で作った花畑、裾野から全国へ

菜の花やコスモスの花畑は、多くの市民の皆さんと市が協力して作り上げたものです。パノラマロードを花でいっぱいにする会の会員の方々や市が、畑の耕うんや草刈りを行い、種まきや草取りなどには、市民ボランティアの方も加わって作業が行われています。多いときは約200人の方々が作業に参加しています。

“パノラマ遊花の里”は、平成24年度に「花咲くしずおか」景観コンクールでの最優秀賞、平成25年度と26年度に全国コンクールでの入選など多くの賞を受賞しています。平成26年度には池坊花道^{はなしょうよう}100選に認定され、河津桜や爪木崎^{つめきざき}の水仙などとともに、未来に残したい花風景に選ばれました。

第5回富士山すそのパノラマロード コスモまつり

と き / 9月19日(土)・20日(日)

9時～15時 ※少雨実施

内 容 / オープニングセレモニー (19日
11時開会)、ステージイベント、
スタンプラリー、ジャンボふわ
わ、バルーンアート、豚汁の無
料配布 (19日のみ)、軽食など

☎観光協会 992-5005



土づくり



種まき



草取り



一緒に花畑をつくりましょう！

パノラマロードを花でいっぱいにする会では、一緒に花畑作りをしてくれる方を募集しています。個人、団体を問いません。年会費は無料です。入会の申し込みは農林振興課へお願いします。

パノラマ遊花の里、畑作業の1年

- 〔4月〕 雪化粧した富士山をバックに、パノラマロード沿線の桜と菜の花が咲き誇ります。
- 〔5月〕 花の見ごろが過ぎた菜の花を刈り取り、畑を耕し、肥料をまきます。
- 〔6月〕 上旬にコスモスの種をまきます。中旬～下旬に、沿線のアジサイの花が見ごろを迎えます。
- 〔7月〕 中旬に生育の早い黄花コスモスの種をまきます。草刈りや草取り作業が始まります。
- 〔8月〕 コスモスの生育促進と景観向上のため、継続して畑の草刈りや草取りを行います。
- 〔9月〕 中旬～下旬に色とりどりのコスモスが見ごろを迎えます。畑の草刈りや草取りが続きます。
- 〔10月〕 上旬に菜の花の種まきを行います。

10月1日を基準日に国勢調査を実施します！

PC・スマートフォンによるオンライン調査を導入

国勢調査にご協力ください

日本に住んでいるすべての人・世帯を対象として実施する国の最も重要な調査です。皆さんのご協力をお願いします！



情報政策室

☎995-1805

10月1日(木)現在で、全国一斉に行います

国勢調査は、統計法という法律に基づき、日本に住んでいるすべての人・世帯を対象とした、5年に一度実施する統計調査です。

20回目となる平成27年国勢調査は、人口減少社会にある現在の日本の未来を描く上で欠かすことができないものです。調査結果は、皆さんの暮らしの向上に幅広く役立つ基礎データとなります。

国勢調査が変わります

今回の調査から初めてインターネットでの回答を全国で実施します。パソコンだけでなく、スマートフォンからの回答も可能となります。

9月上旬から 調査員がおうかがいします

調査員が皆さんのお宅を訪問し、調査書類をお配りします。今回の調査では、先にインターネットでの回答を受け付け、インターネットで回答されなかった世帯には紙の調査票を配布して調査を行います。

調査のながれ

全ての世帯にインターネット回答用IDを配布

9/10 ~ 9/12

パソコンやタブレット、スマートフォンでインターネット回答

9/10 ~ 9/20

紙調査票を配布
(ネット回答のなかった場合のみ)

9/26 ~ 9/30

紙調査票を提出
(郵送または調査員へ手渡し)

10/1 ~ 10/7

国勢調査の対象となる人

調査の対象は10月1日現在、日本に普段住んでいる全ての人です。普段住んでいる人とは、「すでに3か月以上住んでいる人」「10月1日の前後を通じて3か月以上住むことになっている人」のことで、外国人も含まれます。

私たちの暮らしに役立てられます

調査の結果は、高齢者の介護・医療、若者の雇用対策、児童福祉、地域の活性化など私たちの暮らしのさまざまな分野で役立てられる基礎データとなります。

調査事項

▶世帯員

①氏名 ②性別 ③出生の年月 ④世帯主との続柄 ⑤配偶の関係 ⑥国籍 ⑦現在の場所に住んでいる期間 ⑧5年前の居住地 ⑨就業状態 ⑩勤め先の名称・事業内容 ⑪本人の仕事の内容 ⑫従業上の地位 ⑬従業地・通学地

▶世帯

①世帯員の数 ②住居の種類

オススメ

インターネット回答をしましょう！

パソコンやタブレット、スマートフォンからいつでもどこでも回答できます。調査員がおうかがいする回数が減りますので、お互いに効率的に調査をすることができます。

注目！

調査票の記入・提出の義務があります

統計法では、正確な統計を作成するために、調査票に記入して提出する義務（報告義務）が定められています。調査票に記入漏れなどがあった場合、市から確認することがあります。

安心！

個人情報 は 厳格に 保護 されます

国勢調査では、統計法によって厳格に個人情報保護規定が定められています。安心してご回答ください。



国勢調査をよそおった「かたり調査」にご注意ください！

- ▶ 国勢調査では、金銭を要求することはありません。また、銀行口座の暗証番号やクレジットカード番号などをお聞きすることはありません。
- ▶ 国勢調査をよそおった不審な訪問者や、不審な電話・電子メールなどにご注意ください。不審に思った際には、回答しないで、速やかに情報政策室にお知らせください。
- ▶ 調査員は、その身分を証明する「国勢調査員証」を携帯しています。

市民の安全安心の向上を目指して！

三島市・裾野市・長泉町消防指令センターの運用開始

消防総務課 広域準備室

☎995-1191

平成 27 年 10 月 6 日(火)から三島市消防本部の敷地に建設された三島市・裾野市・長泉町消防指令センターの運用を開始します。

近年、火災や救急などに加え、災害の多様化・大規模化が進み、消防を取り巻く環境は大きく変わってきています。この施設は、高機能通信指令システムを備え、消防の初動体制の確立や強化につながる大きな役割を担います。



三島市・裾野市・長泉町消防指令センター

●**場 所**／三島市南田町 4 番 40 号（三島市消防本部敷地内）

●**職 員**／三島市、裾野市、長泉町から 17 人の消防職員が派遣されます。

●**高機能通信指令システム**／一般電話や携帯電話、IP 電話からの 119 番通報をはじめ、FAX119 番や電子メールによるメール 119 などの通報に対応します。最新の位置情報通知装置や検索装置を活用することで、迅速に災害発生場所が特定でき、出動車両を自動選別し、出動指令を行います。

消防車には、車両運用端末装置が搭載され、災害発生場所や災害情報を確認でき、情報が共有できます。

また、消防救急無線がデジタルになることで、秘匿性が高まり、災害現場で活動する隊員間で、より確実な情報共有や指示伝達が行える通信手段が確保されます。



昨年度の119番などの受信件数

三島市	6,035件
裾野市	2,619件
長泉町	1,898件
合 計	10,552件



▶火災などの災害テレホンサービス番号が変わります

10月6日(火) 17時から ☎983-0105 に変わります。

電話を掛けると案内メッセージが流れます。裾野市の番号「2」を入力してください。市内で発生している火災などの案内が流れます。

▶休日や時間外の救急医療機関の案内テレホンサービス番号が変わります

10月6日(火) 17時から ☎983-0115 に変わります。

▶119番通報のポイント

突然の災害を目の前にすると人は、緊迫感から慌ててしまいますが、できる限り冷静に通信指令員の問いに答えてください。発生場所の特定や状況の把握が迅速となり、「命をつなげる」ポイントとなります。

また、いざというときのため、普段から自宅周辺の目標物や通報に使う可能性のある電話番号などを確認しておきましょう。

9月9日は救急の日

そばに居合わせた人の救急処置で一命をとりとめる！

119番通報を受けてから、救急車が現場に到着するまでの全国平均は約8分です。当市では7分54秒かかっています。

心臓が止まってしまうような重大な事故や病気は、いつどこで何が原因で起こるかわかりません。心臓と呼吸が止まってからの時間の経過とともに救命の可能性は急激に低下します。救急隊が到着するまでの間にその場に居合わせた方が自動体外式除細動器（以下「AED」という）や心肺蘇生を行うと、救急隊が到着するまで何もしなかった場合に比べ社会復帰率は約2倍の38.2%に保たれることがわかっています。

消防署救急係
☎995-0119

市民の方による救命（平成27年6月現在）

平成16年7月から皆さんが、AEDを使用出来るようになって以来、11年が経ちました。当市における過去10年間の市民によるAEDの使用状況は、AEDパッド装着が33件、AEDショック実施が7件で、社会復帰された件数が4件でした。

過去10年間で4人もの尊い命が救急隊ではなく、市民の手により救われています。

応急手当と救命曲線▶

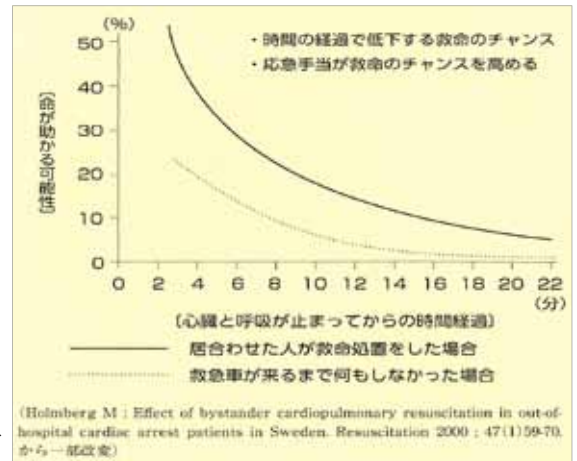

救命の連鎖と市民の役割

傷病者の命を救い、社会復帰に導くために必要となる一連の流れを「救命の連鎖」といいます。「救命の連鎖」を構成する4つの輪が素早くつながると救命効果が高まります。



1. 一つ目の輪は「心停止の予防」成人の突然死の原因として心筋梗塞や脳卒中が多くみられます。生活習慣の改善や定期的な検診などで発症の初期症状で気づくことにより心停止の予防につながります。
2. 二つ目の輪は「心停止の早期認識と通報」突然倒れた人や呼びかけても反応しない人は、心停止の可能性のあることを認識し、大きな声で助けを呼び119番通報とAEDの手配を依頼しましょう。
3. 三つ目の輪は「一次救命処置(心肺蘇生とAED)」心臓の動きと呼吸の機能を胸骨圧迫と人工呼吸により補う「心肺蘇生」と「AED」であり誰でもすぐに行える処置。傷病者の社会復帰に大きな役割を果たします。
4. 四つ目の輪は「救急救命士や医師による高度な治療を意味する二次救命処置と心拍再開後の集中治療」です。

「救命の連鎖」の最初の三つの輪は、現場に居合わせた市民の方によって行なわれることが期待されます。市民の方は「救命の連鎖」を支える重要な役割を担っているため普通救命講習会に参加して、もしものときに備えましょう。※普通救命講習会の詳細はp20募集を確認してください。

(改訂4版 応急手当講習テキスト 救急車がくるまでに) より引用

下水道供用開始区域が拡大

10月1日(木)から富沢の一部で



家庭や工場からの汚水をそのまま川に流すと、川や海が汚れてしまいます。下水道は、私たちが使った水をきれいな水にして自然界にもどす貴重な施設です。新たに、10月1日(木)から、富沢の一部で、公共下水道を使用できるようになります。使用できる区域に該当した方は、各家庭で排水設備工事を行ってください。

上下水道課
☎995-1835

下水道は、まちをきれいにする

家庭や工場から出た汚水は、下水道に流され、処理場できれいな水となります。このため、嫌な臭いが消え、ハエや蚊の発生を防いでまちがきれいになります。川や海の水質もよくなり、魚などが住む豊かな自然が守られます。

市内の下水道に流された汚水は、狩野川西部浄化センター(沼津市原)で水と汚泥に分けて処理されます。

汚れた水は、きれいにされ川や海に放流されます。汚泥は、水分をしぼって泥のかたまりにし、セメント材料や肥料として有効利用されます。

下水道への接続工事は6カ月以内に

新たに公共下水道が使用できるようになると、市で供用開始の公示をします。公共下水道を使用できる区域に該当する方は、その区域の使用開始の公示日(10月1日)から6カ月以内に、市が指定した排水設備指定工事店に依頼し、各家庭で排水設備接続工事を行ってください。排水設備工事は、市が指定した排水設備指定工事店でなければ行うことができません。市指定の排水設備指定工事店は、市公式ウェブサイトなどで参照してください。

くみ取り式トイレを使用している家庭では、使用開始の公示日から3年以内に水洗トイレに切り替え、公共下水道へ接続してください。

公共下水道の使用料は水道使用量に応じる

公共下水道の使用料がかかるのは、排水設備接続工事が完了し、実際に下水道の使用を開始してからです。使用した水道の量を汚水の量として、公共下水道の使用料を決めます。水道料金と一緒に2カ月ごとにお支払いください。支払いには、便利な口座振替をご利用ください。

下水道のトラブル防止にご協力を!

排水設備の適正な維持管理のため、次のものは台所の流しやトイレに流さないでください。排水管がつまり、損傷したりする原因になります。

- 野菜くず
- 残飯
- 衛生用品
- たばこ
- おもちゃ
- ビニール
- 廃油(てんぷら油など)
- 布類
- ガム
- 紙おむつ
- ペットシートなど

ガソリン、シンナー、石油、アルコール類など揮発性の高いものや危険物などを流すと、管の中で爆発したり、管を傷めたりすることがあります。

また、家庭用合成洗剤に含まれるリンは、浄化センターで処理して取り除くことが困難です。無リン洗剤を使うよう心がけてください。

平成 27 年度
公共下水道供用開始区域

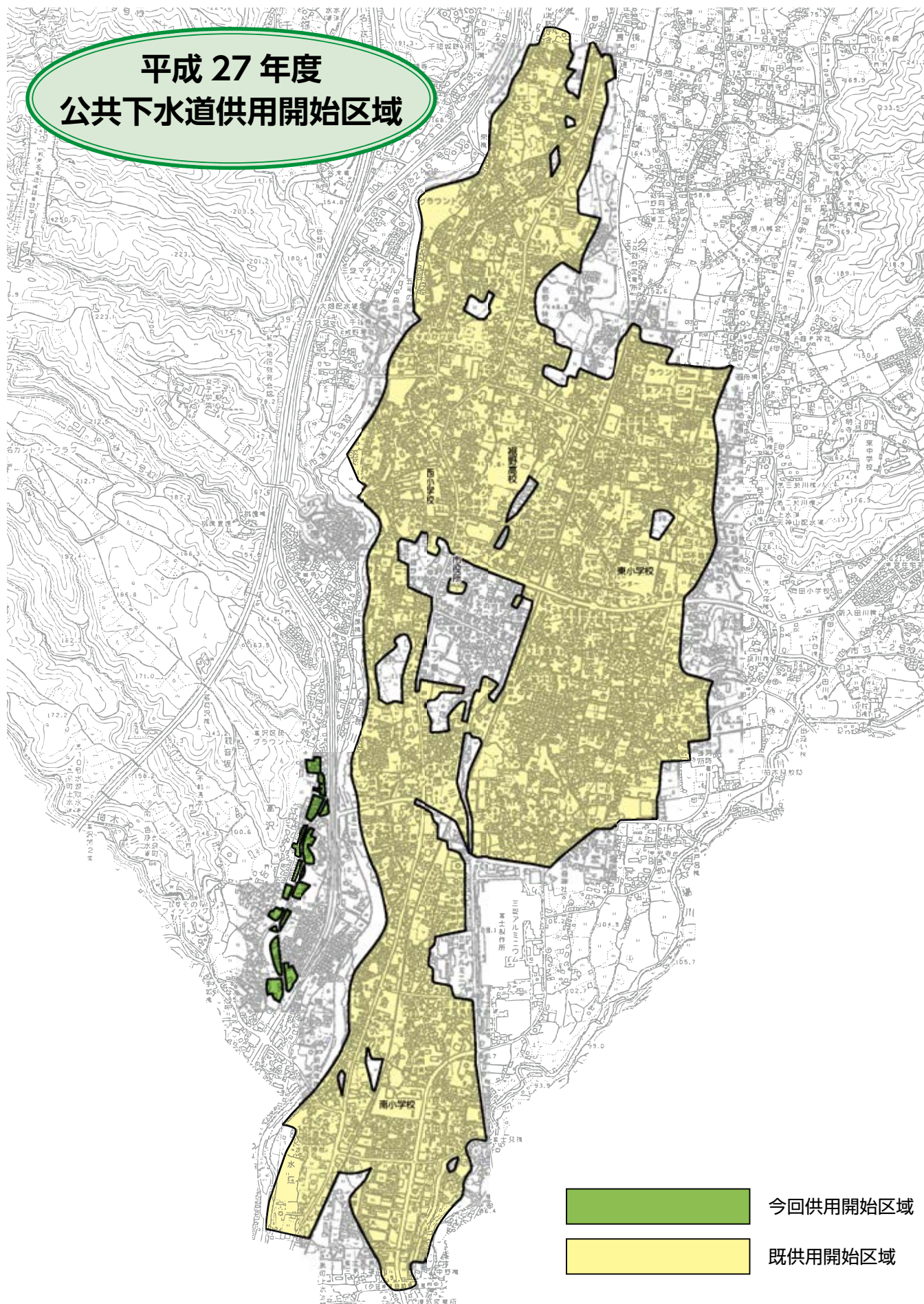

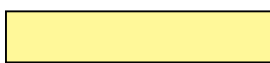
-  今回供用開始区域
-  既供用開始区域

国保の保険証を10月1日(木)更新

国保税は期限内に納付を！

国民健康保険は、病気やけがをしたときに安心して医療が受けられるように、お互いに助け合う制度です。10月1日(木)から国民健康保険被保険者証(保険証)が新しくなります。新しい保険証は、9月30日(水)までに郵送します。国保税を納めないと、保険証が交付されないことがあり、保険制度を有効に利用できません。国保税の納付に困ったときは管理納税課へご相談ください。

国保年金課
☎995-1814

10/1 から藤色の新保険証に

現在、使っているクリーム色の保険証の有効期限は9月30日(水)です。新しい保険証は藤色です。

更新方法／新保険証を9月30日(水)までに市から対象の家庭に郵送します。10月になっても新しい保険証が届かない場合は、ご連絡ください。古い保険証は、世帯主が確実に破棄してください。市に返却する必要はありません。

郵送方法／普通郵便で郵送します。特定記録郵便または簡易書留での郵送を希望する方は、9月10日(木)までに国保年金課国保係へご連絡ください。

※簡易書留は郵便配達員からの直接手渡しとなります。不在時は保険証を郵便局で預かり、再配達または郵便窓口での受け取りとなります。

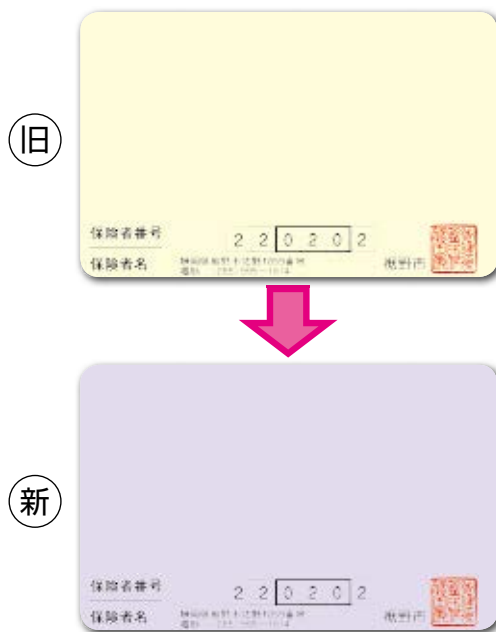

国保税滞納者には短期者証、資格証明書を交付

国保税を滞納している方には、有効期限の短い国民健康保険短期被保険者証(短期者証)または国民健康保険被保険者資格証明書(資格証明書)を交付します。

◇国民健康保険短期被保険者証

対象／特別な理由が無く、前年に国保税を滞納している方

有効期限／3カ月(一部6カ月)

対象者には事前に、短期者証になることを通知します。その後、国保税を納付すると、通常の保険証が交付されます。

◇国民健康保険被保険者資格証明書

対象／特別な理由がなく、国保税を1年分以上滞納している方で、短期者証が交付されていない方
資格証明書は10月1日(木)から交付します。その後、滞納している国保税を納付すると、短期者証または通常の被保険者証を交付します。

国保税を滞納すると制度の利用に制限 医療費の支払いの差し止めも

資格証明書の交付を受けた方が医療機関などを受診したときは、医療費の全額を医療機関などに支払わなければなりません。受診した後、国保年金課で特別療養費の支給申請を行い7割分の支給を受けることができます。このとき支給される7割分を、滞納している国保税に充当することがあります。

資格証明書を交付されていて1年6カ月以上の滞納がある方は、医療費や葬祭費など保険給付の全部または一部の支払いが一時差し止められます。

税金の納付に困ったときは相談を

税金の納付に困ったら、市役所1階管理納税課へご相談ください。毎月第1・3水曜日は19時まで夜間納税相談を行っています。お気軽にご利用ください。

☎管理納税課 995-1811

引越しや就職などをしたら届け出を忘れずに

国民健康保険に加入するときや脱退するとき、引越したときなどには、さまざまな届け出が必要です。届け出はご自身か家族などの代理の方が行ってください。

◇届け出が遅れると…

例1. 会社に就職したとき

▶国保の資格が引き続きあることになり、国保税と会社の保険料を二重に納めてしまうことになります。また、届け出を行うまでの間に国保の保険証で受診した場合、その医療費の市国保負担分を後で返さなければならないことがあります。

例2. 会社を退職したとき

▶保険証が手元ない期間が発生します。その期間の医療費は、一時全額を自己負担しなければならないことがあります。また、国保税は加入の届け出を行ったときからではなく、国保の被保険者として資格が発生した月から納めるので、さかのぼって国保税を納める必要があります。

退職者医療制度とは？

長年勤めていた会社などを退職した方は、国保の退職者医療制度の対象になります。

対 象／次の全ての要件を満たす方

- ①国保に加入している方
 - ②65歳未満の方
 - ③厚生年金や共済年金など国民年金以外の年金を受け、これらの年金加入期間が20年以上、または40歳を過ぎてからの加入期間が10年以上ある方
- ※障害基礎年金や遺族年金を受けているため、これらの年金が支給停止になっている方も対象になります。ただし、若年停止の方は対象になりません。
- ※該当する方には、退職者用の保険証を送ります。

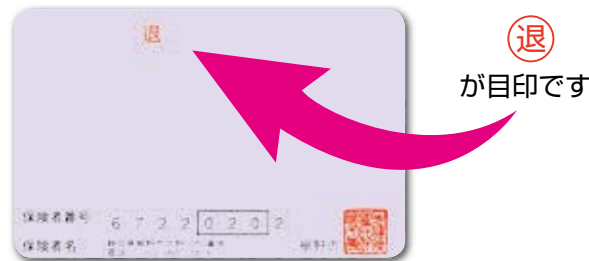

！ こんなときには届け出を — 加入・脱退などの届け出は 14 日以内に

	届け出が必要なとき	届け出に必要なもの
国保に加入する	市外から転入してきた	ほかの市区町村の転出証明書
	職場の健康保険をやめた（会社をやめた）	職場の健康保険をやめた証明書
	職場の健康保険の被扶養者でなくなった	被扶養者でなくなった証明書
	子どもが生まれた	認め印
	生活保護を受けなくなった	保護廃止決定通知書
国保を脱退する	市外に転出する	保険証
	死亡した	保険証、死亡が証明できるもの、認め印
	職場の健康保険に入った（会社に勤めた）	国保の保険証、職場の健康保険の保険証（未交付のときは加入したことを証明するもの）
	生活保護を受けるようになった	保険証、保護開始決定通知書
その他	市内で住所が変わった（市内から市内への転居）	保険証
	世帯主や氏名が変わった	
	世帯が分かれた、一緒になった	保険証、在学を証明するもの、認め印
	修学のため、別に住所を定める	
	保険証をなくした・汚れて使えなくなった	身分を証明するもの、認め印、（使えなくなった保険証）

ウルトラトレイル・マウントフジ2015

9月25日(金)～27日(日)



生涯学習課

☎992-3800



今年4回目となるウルトラトレイル・マウントフジ (UTMF) は、富士山麓の登山道、歩道、林道など、1周約168kmを走りつなぐトレイルランニングの世界大会です。約2,500人(予定、うち海外500人)の参加者が世界中から集まり、美しい富士山麓の自然を背景に、自らの限界と戦います。

静岡県側のコースは、裾野市、富士宮市、富士市、御殿場市、小山町を通過します。各市町では、エイドステーション(休憩所・以下AS)を設け、自慢のご当地グルメなどで選手をもてなします。

2015年大会概要 ※出場申し込みは終了しました。

UTMF (ULTRA-TRAIL Mt. FUJI)

とき / 9月25日(金) 13時～

スタート & ゴール / 河口湖 八木崎公園 (山梨県)

距離 / 約168km (累積標高差 約8,337m)

制限時間 / 46時間 参加人数 / 1,450人 (予定)

STY (SHIZUOKA To YAMANASHI) (ハーフコース)

とき / 9月26日(土) 12時～

スタート / 富士山こどもの国 (富士市)

ゴール / 河口湖 八木崎公園 (山梨県)

距離 / 約80km (累積標高差 約4,610m)

制限時間 / 20時間 参加人数 / 1,050人 (予定)

ご当地グルメを食べて応援しよう!

応援者や観光客も、各ASで地元が誇るご当地グルメを楽しむことができます(基本有料)。

また、グルメを食べるともらえるスタンプを集めると、数に応じて、河口湖八木崎公園の景品交換所でUTMFオリジナルグッズや地元特産品などと交換できるスタンプラリーも実施しています。

※選手向けのおもてなしグルメとは内容が異なる場合があります。

※提供数がなくなり次第終了となります。

【UTMF公式ホームページ】

<http://www.ultratrailmtfuj.com/>

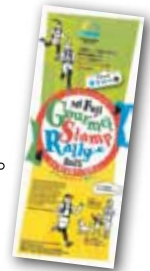

UTMF・STYコース図&県内各市町ASグルメスタンプラリー情報

富士宮市/大原富士宮ビガークラブ北

※駐車場:日本建築専門学校(シャトルバス有り)

元祖ご当地グルメ!
富士宮やきそば

とき 9月25日(金) 20時30分～
26日(土) 5時
価格 300円
提供数 100食



富士市/富士山こどもの国 (AS/STYスタート地点の2か所)

富士市産の濃厚な味わい

「富士ブルーベリー共和国」

・ブルーベリージュース
・ブルーベリージェラート



とき A S/9月25日(金) 22時～
26日(土) 12時
STY/9月26日(土) 10時～13時
価格・提供数 ジュース/200円・各50杯
ジェラート/350円・各25食

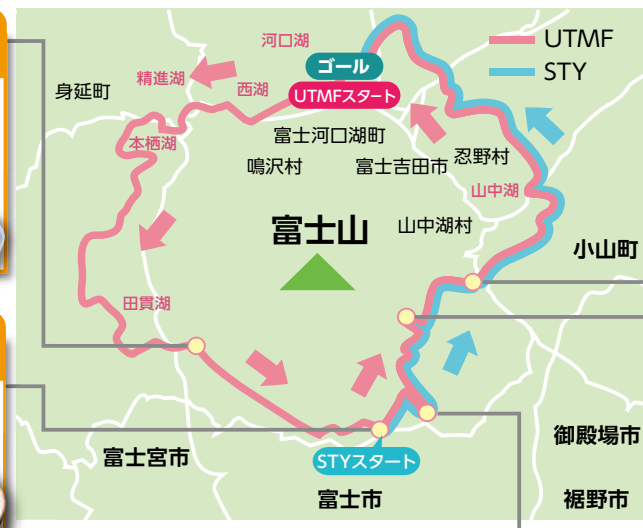

小山町/道の駅「すばしり」

ようこそ「すばしり」へ!
米粉のカレーパン

とき 9月25日(金)・26日(土)
各9時～17時
価格 300円(通常380円)
提供数 300食



御殿場市/御殿場口太郎坊

みくりやそばでおもてなし!
ミニみくりやそば

とき 9月26日(土) 1時～17時30分
価格 100円
提供数 100食



裾野市/富士山資料館

裾野市特産モロヘイヤ入り
すその水ギョーザ

とき 9月26日(土) 9時～13時
価格 無料
提供数 100食



各AS周辺などで、一部交通規制が行われます。路上駐車は絶対にしないでください。詳しくはUTMF公式ホームページをご覧ください。

※商品写真はイメージです。実物とは異なる場合があります。



1,000 個 (Senko)、選定 (Sentei)、発信 (Send)

あの その すその 魅力 ^{せん} Sen!

「裾野の魅力」を大募集

応募締切

10月30日(金)

裾野市に眠る「隠れた魅力や眠れる資源」を発掘するため、「裾野の魅力」を募集します。魅力は 1,000 個を目標に収集し、データベース化して情報発信に利用します。

「伊豆島田から桜堤への散歩コースで見かける〇〇の花がきれい」「〇〇さんちのほうれんそうがおいしい」「〇〇の碑が〇〇区グラウンドにある」など、皆さんが感じる「裾野の魅力」であれば、何でも構いません。

10件以上応募いただいた方には、抽選で「すそのんのぬいぐるみ」などをプレゼントします。

応募用紙は、裏面にあります。

パソコン、スマートフォン、携帯電話からは直接、応募できます。

パソコン用応募ページ

<http://www.city.susono.shizuoka.jp/ss/info/2015/07/15-1100.php>

スマートフォン用
応募フォーム



携帯電話用
応募フォーム



☎ 戦略広報課 995-1802

あのそのすその
魅力 Sen!
「裾野の魅力」を大募集

応募用紙

「裾野の魅力」には、五竜の滝や須山浅間神社など、広く知られている自然や歴史、文化だけでなく、「自宅の庭の桜の木がきれい」「自分の住んでいる地区のお神輿が自慢」なども含まれます。あなたが感じている「裾野の魅力」を教えてください。有形・無形は問いません。

応募方法／メール、FAX、郵送または直接、戦略広報課に提出してください。

募集締切／10月30日(金)

申し込み・問い合わせ／戦略広報課

〒410-1192 佐野 1059 番地

電話 995-1802 FAX992-1546

Eメール kouhou@city.susono.shizuoka.jp

【例】

「〇〇月の〇〇から見た富士山」のように具体的に記述

- 富士山
 - ・9月に三国峠から見る夕暮れの富士山
- 自然・風景
 - ・十里木氷穴の溶岩樹型
- 動植物
 - ・須山口登山歩道のフジアザミ
- 歴史
 - ・源頼朝の富士の巻狩
- 文化
 - ・旧植松家住宅の茅葺き屋根
- 食
 - ・不二聖心の紅茶「ただにしき」
- 人物
 - ・宗祇

1 応募者 ※個人情報、この募集以外には使用しません。			
氏名	(ふりがな)		性別
			年齢
連絡先	〒	Tel :	
		Fax :	
		E-mail :	

2 魅力の名称 / 分類	
魅力の名称	(ふりがな)
	(例：〇〇月の〇〇から見た富士山)
分類	<input type="checkbox"/> 富士山 <input type="checkbox"/> 自然・風景 <input type="checkbox"/> 動植物 <input type="checkbox"/> 歴史 <input type="checkbox"/> 文化 <input type="checkbox"/> 食 <input type="checkbox"/> 人物 <input type="checkbox"/> そのほか () ※該当するものに印(☑)をつけて下さい。

3 魅力の概要 / 推薦理由	
魅力の概要	(魅力がどのようなものか、具体的に記入してください)
	(魅力のすばらしい点を記入してください)

複数応募するときは、この用紙をコピーしてお使いください。

臨時福祉給付金

1人につき6,000円を支給

消費税率引上げの影響などを踏まえ、所得の低い方の負担を軽減するため、昨年度に続き、暫定的、臨時的措置として臨時福祉給付金を支給します。対象となる方は、申請期間中に手続きを行ってください。

社会福祉課
☎995-1819

給付要件

支給対象者／平成27年1月1日時点で本市に住民登録があり、平成27年度分の市民税が課税されていない方

※市民税が課税されている方に扶養されている方や生活保護の受給者は対象外です。

※DV被害者や児童福祉施設などに入所している児童が、本市に住民登録をしないで、本市に住んでいる場合、申請を受け付けることができる場合があります。ご相談ください。

支給額／1人につき6,000円

基準日／平成27年1月1日

申請は平成28年2月1日(月)まで

給付金を受けるためには、申請が必要です。対象の方には、案内書類を郵送します。

申請期間／10月1日(木)～平成28年2月1日(月)

※土日・祝日、年末年始を除く

申請方法／市役所地下会議室の受付または、郵送で手続きをしてください。

※1月4日(月)以降は、社会福祉課で受付を行います。

必要な書類

①申請書

②振込口座が確認できる書類（金融機関名、口座番号、口座名義人がわかる通帳やキャッシュカードの写し）

※昨年度の臨時福祉給付金を本市から受け、今年度も同じ口座への振り込みを希望する場合は省略できます。

③本人確認ができるもの1点（住民基本台帳カード、運転免許証、旅券、保険証など ※写し可）

給付金専用ダイヤル

992-8660

10/1～12/28（土日・祝日を除く）
8時30分～17時15分



カクニンジャ

給付金の支給は口座振込

申請後、審査が行われます。審査の結果や支払日などは、10月中旬ごろから随時通知します。給付金の支給が決定すると申請書に記載された口座に支給します。

そのほか

- 今年度は、子育て世帯臨時特例給付金と臨時福祉給付金のどちらの要件にも該当する場合、両方を受け取ることができます。それぞれ申請が必要です。
- 子育て世帯臨時特例給付金については広報すその6月1日号をご覧ください。申請は10月1日(木)までです。子育て世帯臨時特例給付金に関するお問い合わせは子育て支援課(☎995-1841)へお願いします。
- 原則として、申請期間外の申請は受けられません。
- 申請期間などは、市区町村により異なります。申請先が本市以外の方は、事前にご確認ください。

注意!

振込詐欺・個人情報の詐取

子育て世帯臨時特例給付金や臨時福祉給付金名目の振込詐欺や個人情報の詐取にご注意ください。自宅や職場などに市や厚生労働省の職員などをかたり、個人情報を聞き出そうとする電話がかかってきたり、郵便が届いたりした場合は、市が警察にご連絡ください。

市や厚生労働省などが次のようなことをお願いすることは絶対にありません。

- ATM（銀行・コンビニなどの現金自動支払機）の操作をお願いする。
- 給付金を支給するために、手数料などの振り込みを求める。
- 通帳やキャッシュカードを預かる。
- フリーダイヤルや携帯電話への連絡をお願いする。

☎警察相談専用電話 # 9110



Photograph 7月・8月

今月の一枚 This month's best shot

撮影／運動公園



夜空を彩る9000発の花火
(多重露光撮影)

富士山すその大花火大会が8月1日(土)に行われました。今年は低い雲が垂れ込めていたため、大玉花火は雲の中に隠れてしまいました。それでもレーザー光線と音楽に合わせてスターマインが打ち上げられると、33,000人の来場者からは大きな歓声が上がっていました。写真は、いくつかの花火を重ね合わせて撮影した作品です。



中国獅子舞で友好30周年を祝う 7月12日

市民文化センターで、日中友好協会30周年記念式典と日中まつりが行われました。関係者約200人が出席する中、7人の功労者が表彰されました。式典終了後、中国獅子舞が登場し、演奏に合わせて客席やステージを練り歩き、30周年を祝いました。



籐工芸の「すそのん」を寄贈 7月16日

籐工芸で作った「すそのん」2体が、シルバー生きがい教室で講師を務める中村勝茂さんから、市へ寄贈されました。大きい作品の制作には3～4日、小さいものには1～2日かかるそうです。作品は、市役所1階ロビーに展示されています。



ハワイアン “すそのん” が登場 7月20日

ママチャレ！が、市民文化センターで開催され、多くの親子連れが訪れました。子育て中のママたちが講師となって、講座や教室を開きました。“すそのん”との記念撮影では、モレ（腰みの）を着けた“すそのん”が登場。親子と一緒に記念撮影を行っていました。



男女共同参画の活動推進で知事褒賞 7月30日

波越直義さんが、県男女共同参画社会づくり活動に関する知事褒賞の受賞報告のため、市役所を訪れました。波越さんは平成26年度までの10年間、市男女共同参画市民委員会委員を務め、地域活動でも男女共同参画社会の実現に向けて尽力しました。



大絵図や古文書を虫干し 8月1日

深良地区郷土資料館運営委員会では、深良コミセン2階で、大絵図や深良用水に関する古文書などの虫干しを行いました。集落ごとに公有林野を記した大絵図の大きさは、幅約2.7m、長さ約6mになります。この虫干しは年1回行われ、一般にも公開されます。



市民水泳大会で新記録続出 8月1日

第54回市民水泳大会が市立水泳場で行われ、小学1年生から一般まで、66人の選手がタイムを競い合いました。自由形20m小学2年男子や同100m小学5年男子、平泳ぎ50m・100m小学6年男子など5種目で大会新記録が誕生しました。



川底の石の下から水生生物を発見 8月1日

中央公園内の黄瀬川と佐野川の合流点付近で、親子水生生物調査が行われました。狩野川水系水質保全協議会裾野長泉支部の主催で毎年行われているもので、10組22人の親子が参加しました。前年並みの11種類のトビゲラやカゲロウ類の生息を確認しました。



15人が中体連東海・全国大会に出場 8月4日

中体連東海・全国大会出場選手12人が市役所を訪れました。合宿などの都合により3人が欠席となりましたが、訪れた選手たちはそれぞれ大会への意気込みを語りました。高村市長は「当日はベストを尽くしてください」と選手たちに声援を送りました。



Information

お知らせ information

9月10日は下水道の日 キャンペーンを実施

下水道の日は、下水道の役割や重要性などについて理解や関心を深めるための記念日です。

時 9月10日(木) 16時～

所 ベルシティ裾野

内 PRグッズの配布など

☎ 上下水道課 995-1835

県から浄化槽法定検査の 案内があります

県からダイレクトメールまたは電話で浄化槽法定検査の案内があります。

時 9月上旬～中旬

対 前回の法定検査（浄化槽法第11条に基づく法定検査）の検査日から1年以上経過している市内の浄化槽管理者

☎ 県生活科学検査センター検査推進課 054-621-5863

食生活に関する講演会 「楽しく食べて、健康に！」

高齢期の食生活や健康管理についての講演会を開催します。どなたでも参加できます。

時 10月3日(土) 13時30分～15時

所 福祉保健会館

内 コレステロール、カルシウムと体のメカニズムや、肥満とやせすぎがもたらすリスクなど

定 80人（先着順）

☎ ライフサポートセンターしずおか 東部事務所 929-9820

☎ 929-9825

ソフトテニスの日練習会

9月20日は県ソフトテニスの日です。運動のできる服装でお越しください。

時 9月20日(日) 9時～12時

所 運動公園テニス場

対 小学生以上の市民の方

持 ラケット ※貸出可

☎ ソフトテニス協会（大川）
997-0084

国保高齢受給者証新規交付会

10月1日(木)から次の方が対象となり、受給者証を交付します。

時 9月24日(木)

10時20分～11時20分

所 福祉保健会館研修室

対 昭和20年9月2日～10月1日に生まれた方

他 対象の方には、事前にはがきでお知らせします。転入してきた方や通知のない方はご連絡ください。

☎ 国保年金課 995-1814

富士山資料館 「野草ミニ観察会」

申し込みは不要です。当日、会場に直接お越しください。

時 9月20日(日) 9時30分～11時30分

所 富士山資料館周辺

内 富士山周辺の秋の草花の紹介など

講師／県環境学習指導員 大嶋章さん、大嶋よし子さん

入館料／大人210円、小・中学生100円

他 車で来る方は、第2駐車場をご利用ください。

☎ 富士山資料館 998-1325

地域猫セミナー in すその

時 9月13日(日) 13時30分～16時30分

所 生涯学習センター

内 人とネコとの適切な関係、ネコ問題の解決方法

講師／NPOねこだすけ 工藤久美子さん

☎ すそのアニマルハート

090-9171-3785（福島）

生活環境課 995-1816

ベネフィ駿東で中小企業にも 大企業並みの福利厚生

ベネフィ駿東は、中小企業で働く方々の福利厚生を充実させるための組織です。裾野市・御殿場市・長泉町・小山町が助成しています。

対 事業所入会／2市2町内の中小企業に勤めている方とその事業主の方

個人入会／2市2町に住んでいて、中小企業に勤めている方か中小企業の事業主の方（企業の所在地は2市2町内外を問いません）

内 提携施設サービス／商店や遊園地など170施設と提携し、料金の割引や補助をします。

イベント事業／日帰りバスツアーやゴルフ大会などに会員料金で参加できます。

給付事業／慶弔金の給付や人間ドック費用の助成をします。

費 入会金／1人につき1,000円（全額事業主負担）

会費／1人月額1,000円（半額以上事業主負担）

☎ ベネフィ駿東

0550-87-7575

商工観光課 995-1857

時日時 所会場 対象 内容 定員 費参加費・使用料など 持ち物 申し込み・申込方法
 申込期限・期間 その他ほか 問い合わせ Web Mail FAX

戦没者などの遺族の方に 第10回特別弔慰金を支給

戦後70年にあたり、平和と繁栄の礎となった戦没者などの尊い犠牲に思いをいたし、改めて弔慰の意を表すため、戦没者などの遺族の方に特別弔慰金（記名国債）を支給します。

戦没者などの死亡当時の遺族の方で、平成27年4月1日(水)に公務扶助料や遺族年金などを受ける方がいない場合に、次の順で先順位の遺族の方1人に支給します。

- (1)弔慰金の受給権者
- (2)戦没者などの子
- (3)①父母②孫③祖父母④兄弟姉妹 ※戦没者などと生計関係があった方のみ
- (4)(3)以外の①父母②孫③祖父母④兄弟姉妹

(5)(1)~(4)以外の三親等内の親族
 ※戦没者などの死亡時まで引き続き1年以上生計関係あった方のみ

期平成30年4月2日(月)

社会福祉課 995-1819

そばの花まつり

時9月19日(土) 9時~14時

※荒天の場合は20日(日)に順延

所富士山資料館東側そば畑

内あしたか山麓裾野そば実食販売、あしたか牛カレー、新鮮野菜販売、親子チャレンジイベント

JA なんすん泉支店
 992-2020



募集

Recruitment

呼ぼう！「身近な先生」 生涯学習人材登録制度

生涯学習人材登録制度は、手芸、歴史、環境などさまざまな分野で知識や技術を持っている方を講師として登録し、地域や学校、グループの活動などで学習するときに指導してもらう制度です。講師に指導してもらいたい方や講師として登録したい方を募集しています。

講師や指導内容は、生涯学習情報誌「for you」で紹介しています。「for you」は、市公式ウェブサイトからダウンロードできます。

生涯学習課 992-3800

<http://www.city.susono.shizuoka.jp/life/ed/jyousei-2.php>

県東部からJリーグを目指す “アスクラロ沼津”を応援に行こう！



Jリーグ参入を目指し、日本フットボールリーグ(JFL)で戦っているアスクラロ沼津が9月13日(日)に当市で試合を行います。当日、裾野市民と証明できるものを持って来場した方に、この試合を無料で観戦できる招待券をプレゼントします。



第17回日本フットボールリーグセカンドシーズン第8節 アスクラロ沼津 vs MIOびわこ滋賀

時9月13日(日) 15時キックオフ

※開場▶13時

所運動公園陸上競技場

他詳しくは、アスクラロスルガ(株)のウェブサイトをご覧ください。

アスクラロ



<http://www.azul-claro.jp/>

アスクラロスルガ(株) 929-8811



Information

募集

Recruitment

市民無料相談

時 9月24日(木) 10時～12時

※受付▶11時40分まで

所 市役所4階401会議室

相談内容／●司法書士相談▶相続、各種登記、会社の設立、増資、成年後見業務、社会保険労務などに関する相談。●行政相談▶行政に対する苦情・要望・問い合わせなどの相談。行政相談委員が応じます。●税務相談▶各種税金についての相談。税理士

が応じます。

☎戦略広報課 995-1802

普通救命講習会参加者

時 9月13日(日) 9時～12時

所 消防庁舎3階災害対策室

対 中学生以上の方

内 AED(自動体外式除細動器)を使った心肺蘇生法の習得

定 30人(先着順)

申 消防署、茶畑分遣所、須山分遣所にある申込用紙に必要事項を記入し、提出してください。申込用紙は市公式ウェブサイトからダウンロードできます。

☎消防署救急係 995-0119

脳いきいき教室 (2コース)

認知症の知識を深め、予防へとつなげます。

所 須山地区研修センター

対 おおむね65歳以上で、昨年度受講していない方

定 30人

期 9月7日(月)～30日(水)

他 すその健康マイレージ対象事業です。

申 ☎介護保険課 995-1821

とき	内容
10月7日(水) 13:30～15:00	「脳の健康チェック」 認知症予防講演会の復習を行い、ファイブコグという検査をします。
10月16日(金) 13:30～15:00	「脳の健康チェック結果報告会」 脳のトレーニングをします。
10月28日(水) 13:30～15:30	「音楽と運動で脳トレ①」 講師紹介、教室の説明、健康チェックを行います。音楽と運動で脳を活性化しましょう。
11月9日(月) 13:30～15:30	「音楽と運動で脳トレ②」 健康チェック、音楽と運動で脳を活性化しましょう。
11月17日(火) 13:30～15:30	「音楽と運動で脳トレ③」 健康チェック、音楽と運動で脳を活性化しましょう。
11月27日(金) 13:30～15:30	「音楽と運動で脳トレ④」 健康チェック、音楽と運動で脳を活性化しましょう。

2015第2弾 ママチャレ! ハロウィーンイベントスタッフ

ママチャレは、子育て中の母親にチャレンジの場を提供し、地域での活躍の場を広げる手伝いをするものです。親子で参加できるハロウィーンイベントを行うスタッフを募集します。

時 10月24日(土)・25日(日)

所 市民文化センター(フェスタすその内)

対 海外に住んだことがあり、海外でのハロウィーンの実験がある子育て中の方

定 5人程度

期 9月18日(金)

申 ☎NPO法人メール

965-3680

子ども保育課 995-1822



防衛省採用試験

時 ①防衛医科大学校看護学科学生 10月17日(土) ②防衛医科大学校医学科学生 10月31日(土)、11月1日(日) ③防衛大学校学生 11月7日(土)・8日(日) ④陸上自衛官(看護) 11月28日(土)

所 ①②プラサヴェルデ(沼津市大手町) ③日大三島国際関係学部(三島市文教町) ④未定

対 ①②③高卒(見込)21歳未満の方、④看護師免許を有し、保健師・助産師免許を有する方(見込含)で36歳未満の方

期 ①②③9月5日(土)～30日(水)

④9月1日(火)～30日(水)

他 2次試験日は1次試験の合格発表時に指定します。

☎自衛隊三島募集案内所

989-9111

キラリ輝く子育て人材発掘支援 保育施設現場見学会参加者

保育現場で働きたい方や保育現場に興味があり、今後の就職先として検討したい方向けの保育施設の現場見学会を開催します。

時 10月15日(木) 9時30分～11時30分

所 御宿台保育園

対 市内に住んでいる方

定 5人 ※応募者多数の場合は、主催者で選考し、決定します。

申 子ども保育課にある受講者申込書に必要事項を記入し、提出してください。

期 9月18日(金)

☎ 子ども保育課 995-1822

歯から始まる健康ライフ 講座受講者

講座終了後は、8020推進員として、ボランティア活動への参加をお願いします。

時 10月15日(木) 13時30分～15時30分 ※受付▶13時～13時20分

所 福祉保健会館3階研修室

対 市に住民登録がある20歳以上の方

内 歯科医師による歯や口の基礎知識や歯周病と全身の健康の関係などについての講義、歯科衛生士によるブラッシング方法、歯間清掃用具の使い方などの実技

定 30人

期 10月8日(木)

他 すその健康マイレージ対象事業

申 **☎** 健康推進課
992-5711



駿東地域職業訓練センター 10月講座

内 ●技能講習▶玉掛け技能講習、車輛系建設機械運転技能講習(整地・運搬)、車輛系建設機械運転技能講習(解体) ●特別教育・安全衛生教育▶アーク溶接、刈払機取扱作業安全衛生教育 ●自主訓練▶造園管理講座 ●パソコンコース▶パソコン入門、ワード基礎、エクセル基礎、ワード活用、エクセル活用、夜間ワード活用、夜間エクセル活用 ●カルチャーコース▶夜間英会話、フラワーアレンジメント、手作り木綿ぞうり教室、絵画教室

☎ 駿東地域職業訓練センター
0550-87-3322

市民活動・NPO活動のための 助成金講座参加者

市民活動などに対して助成金を交付する側の方を講師に招き、助成金申請のポイントなどを学びます。どなたでも参加できます。

時 9月12日(土) 13時30分～15時30分

所 生涯学習センター2階学習室

講師 / 県共同募金会 藤原由佳子さん

定 20人

申 市民活動センターにある申込用紙に必要事項を記入し、提出するか、電話またはFAX、メールで講座名と申込者の名前、電話番号を連絡してください。

期 9月8日(火)

☎ 市民活動センター 950-8875
FAX 992-4047

✉ scenter@machitera.jp

市民ソフトボール大会 参加チーム

時 10月18日(日) 8時30分～

所 総合グラウンドなど

対 市内の1行政区単位の男女のチーム(学生を除く) ※同じ地区体育委員会内で複数行政区の混成可

費 1チーム2,000円

申 所定の申込書に必要事項を記入し、市民体育館仮設事務所(市立水泳場)に提出してください。

期 9月4日(金)～10月4日(日)

☎ スポーツ祭運営委員会
993-0303

市町対抗駅伝競走大会 第3回市選手選考記録会

この記録会の記録を、12月5日(土)に開催される市町対抗駅伝競走大会の出場選手選考の参考にします。

時 9月12日(土) 17時40分集合

所 運動公園陸上競技場

選考種目 / ●小学男女▶1500m ●中学男女・高校女子▶3000m ●一般女子▶4000m ●高校男子・一般男子・壮年▶5000m

対 ●市内に住んでいるか通勤している方 ※小中学生、高校生は保護者が市内に住んでいる方

●市内の中学を卒業した方

申 所定の申込用紙に必要事項を記入し、生涯学習課か運動公園、市民体育館仮設事務所(市立水泳場)に提出してください。

期 9月10日(木)

☎ 生涯学習課 992-3800



Information

募集 Recruitment

視覚障がい者交流会

水族館を見学し、視覚に障がいのある方同士の交流を深めます。

時 10月6日(火) 9時30分～16時

※受付▶9時～

所 あわしまマリナーパーク

※集合▶福祉保健会館

対 視覚障害1・2級の方

定 25人程度

期 9月15日(火)

他 希望する方は、自宅と福祉保健会館の間の送迎を行います。

申 社会福祉協議会 992-5750

陶芸講座受講者

皿や茶碗など自分の作りたいものをつくります。

時 9月26日(土)・27日(日)

9時30分～11時30分

所 東西公民館実習室

対 市内に住んでいるか通勤している、2日間受講できる方

定 20人(先着順)

費 受講料400円、材料費3,000円

申 9月5日(土)9時から受け付けます。東西公民館にある申込用紙に必要事項を記入し、受講料を添えてお申し込みください。

所 東西公民館 992-6677

データバンク

8月1日現在

人口	53,110人	(+36人)
男	27,046人	(+17人)
女	26,064人	(+19人)
世帯	21,342世帯	(+7世帯)
内、外国人	673人	358世帯

消費者相談室

Counseling Room

Q 日本年金機構の職員を名乗る人から電話があり「あなたの年金情報が流出している。年金の振込口座を変えた方がよい」と言われた。怪しいと思い電話を切ったが、詐欺だったのだろうか。

A 日本年金機構における個人情報の流出に便乗した詐欺に関する相談が寄せられています。「流出した年金情報を削除してあげる」「キャッシュカードを預けて」「口座番号を教えて」などと不審な電話や勧誘があっても相手にせず、すぐに電話を切ってください。今回の情報流出に関して、日本年金機構や消費者庁、国民生活センター、消費生活センター、市役所などの職員から消費者の方へ電話やメールで連絡することはありません。また、医療費や年金、保険料の還付金があるという電話も詐欺の可能性があります。注意してください。不安なときは、消費生活センター、警察、市役所にご相談ください。

消費生活センター便り

Center News

●洗濯用パック型液体洗剤に気をつけて！

洗濯用のパック型液体洗剤は、新たな形の洗濯用洗剤として、近年、日本でも製造販売されています。計量の必要がなく簡便という利点がありますが、「フィルムが破れて目に入る」「子どもが菓子など誤って口に入れる」などの事故情報が寄せられています。

事故を防ぐために、以下の点に気をつけてください。

- ①フィルムは水に溶けやすいため、子どもが握ったり噛んだりして遊んでいるうちに破れるケースが多く、3歳以下の乳幼児に事故が集中しています。子どもの手の届かないところに保管しましょう。また、使用後は必ず蓋を閉めましょう。
- ②ぬれたまま保管するとフィルム同士が張り付き、はがす際に破れやすくなるため、消費生活センターぬらさないよう注意しましょう。 ☎995-1854

HARLEY-DAVIDSON アットホームな校風 ～思いやりの心と、ゆとりあるドライバーの養成～

ハーレー大型二輪
マニュアル教習

プリウス
教習車

教習車種

- 普通車(MT・AT) ●普通二種(MT・AT) ●大型二輪(MT) 18歳以上
- 普通二輪(MT・AT) ●普通二種小型(MT・AT)

無料スクールバス路線 ●三島、長泉方面 ●佐野見晴台・芙蓉台他 ●御殿場方面 ●裾野方面 ※自宅送迎あり

静岡県公安委員会指定

すその中央自動車学校
SUSONO CHUO DRIVING SCHOOL

各プランや教習料金等は、お気軽にお問い合わせ下さい。(最長36回ローン有り)

☎055-992-2500

〒410-1123 裾野市伊豆島539番地
http://www.susochu-ds.co.jp/

外科・内科・胃腸内科・肛門外科

鈴木医院

裾野市佐野 1471-1 ☎055(993)0430



9月の健康コーナー

裾野赤十字病院夜間当直医診療科

来院時のお願い

- 急患の方は来院前に必ずお問い合わせください。
- 夜間当直医の診療は一次救急の範囲内ですので、検査投薬も必要最小限となります。
- 疾患の重症度によっては二次救急への転送もありますのでご了承ください。

裾野赤十字病院
☎992-0008

日	月	火	水	木	金	土
		1 内科	2 整形	3 内科	4 外科	5 内科
6 整形	7 外科	8 内科	9 整形	10 外科	11 内科	12 内科
13 外科	14 外科	15 内科	16 内科	17 内科	18 内科	19 整形
20 内科	21 内科	22 内科	23 内科	24 外科	25 内科	26 整形
27 外科	28 外科	29 内科	30 外科			

エイズ検査・肝炎検査

エイズ検査・B型肝炎検査・梅毒検査

日(曜日)	時間
9月1日(火)	17時～19時45分
9月8日(火)	9時～11時30分
9月15日(火)	13時～15時30分
9月30日(水)	9時～11時30分

C型肝炎検査

日(曜日)	時間
9月8日(火)	9時～11時30分
9月30日(水)	9時～11時30分

予約が必要です。
エイズ検査の結果は約1時間30分後に分かります。
プライバシーは堅く守られます。
ところ/県東部保健所 県東部総合庁舎2階
(沼津市高島本町1-3)

県東部保健所 地域医療課
☎920-2109

健康相談・教室

個人通知はしません。お申し込みは健康推進課へ。※は申し込みが不要です。



事業名	日・受付時間	対象者
乳幼児健康相談※	7・14・28日(月) 9時～10時30分	身体測定や育児などの相談を希望する方
母子食事健康相談	28日(月) 13時～15時	妊産婦・乳幼児
パパママスクール	24日(木) 8時45分～9時	初妊婦・夫・家族
成人健康相談	14日(月) 13時～15時	生活改善に関する相談を希望する方
成人食事健康相談	7日(月) 13時～15時	生活習慣病予防の食事指導を希望する方
歯や口の健康相談	9日(水)・25日(金) 13時～15時	歯や口に関する相談を希望する方

健診・教室

個人通知します。対象者で通知が届かない場合は、ご連絡ください。

事業名	日・受付時間 対象者
6カ月児 育児教室	8日(火) 9時～9時15分 平成27年3月生まれの方
1歳6カ月児 健康診査	15日(火) 13時15分～13時45分 平成26年3月生まれの方
2歳児 親子教室(栄養)	29日(火) 9時～9時15分 平成25年8・9月生まれの方
2歳6カ月児 歯科教室	10日(木) 13時～13時15分 平成25年3月生まれの方
3歳児 健康診査	17日(木) 13時～13時30分 平成24年9月生まれの方

田中クリニック

がん・成人病に関する健康相談 **腰・肩・膝**の健康相談
更年期・老年期の健康相談 **大腸・肛門**の健康相談
乳腺・甲状腺の健康相談 **尿**の健康相談

院長 田中日出和

診療科目 胃腸内科・外科・肛門外科

診療時間	月	火	水	木	金	土
AM9:00～12:30	●	●	●	●	●	○
PM3:30～6:30	●	●	●	●	●	○

◎土曜日はPM1:00まで ■休診日/日・祝、土曜午後■在宅診療・往診可

〒410-0201 裾野市伊豆島田10-7
http://www.tanakaclinic.com/

天空のタリヤ祭り

Grinpa

Tel 055-998-1111 www.grinpa.com



9月後期の救急協力医

診療時間 平日 17時～21時 土曜日 12時～18時 日・祝日 8時～18時

日	内科	外科	小児科
16(水)	小林内科医院 921-2165 沼米山町	酒井医院 966-1755 沼今沢	まるやま小児科医院 981-8577 清堂庭
17(木)	きくちクリニック 989-5788 長桜堤	池田病院 986-1212 長本宿	すずきファミリークリニック 960-0333 沼一本松
18(金)	青沼胃腸科クリニック 929-6205 沼大岡	関外科学腸科医院 921-2185 沼花園町	よぞ小児科医院 967-5722 沼原
19(土)	池田病院 986-1212 長本宿	池田病院 986-1212 長本宿	田中医院 921-2053 沼高島町
20(日)	白石医院 951-4593 沼市道町	沼津市立病院 924-5100 沼東椎路	
	柿田川医院 973-3601 清柿田		杉谷小児科医院 923-6543 沼筒井町
	大橋内科・小児科医院 992-2800 裾佐野		
21(月)	べっく・メディカル・クリニック 921-1300 沼西沢田	沼津整形外科医院 921-3791 沼共栄町	
	望星第一クリニック 922-0222 沼柳町		白十字小児科医院 933-5111 沼下香貫馬場
	おぐち医院 992-6611 裾深良	御成橋栄クリニック 952-2525 沼通横町	
22(火)	さわだ・メディカル・クリニック 921-1711 沼西沢田	守重医院 931-2511 沼我入道江川	
	さはこ内科クリニック 999-3850 長中土狩		大橋内科・小児科医院 992-2800 裾佐野
	東名裾野病院 997-0200 裾御宿	こんどうクリニック 925-2420 沼岡宮	
23(水)	岡田医院 921-5321 沼新宿町	西方外科医院 921-1333 沼共栄町	
	南一色セントラル内科 980-5777 長南一色		坂小児科医院 931-3233 沼下香貫前原
	裾野赤十字病院 992-0008 裾佐野	遠藤クリニック 975-8801 清久米田	
24(木)	おおい神経内科 922-8886 沼北高島町	池田病院 986-1212 長本宿	西村医院 971-6510 長下土狩
25(金)	杉山医院 972-3223 清伏見	五十嵐クリニック 934-6700 沼志下	さくま小児科クリニック 992-6303 裾茶畑
26(土)	沼津リハビリテーション病院 931-1911 沼上香貫 蔓蛇ヶ原	聖隷沼津病院 952-1000 沼松下	すずきファミリークリニック 960-0333 沼一本松

Q あなたはいくつあてはまる?

- 家計簿をつけているのに貯金ができず不安だ
- 毎月の赤字分をボーナスでカバーしている
- 毎月の保険料が高すぎるような気がする

1つでもあてはまったらセミナーへGO!

「お金が貯まる家計作り」 ※個別相談も承っております
セミナー毎月開催中!

いずれかの方法でお問い合わせください
電話/FAX ▶ 055-941-6981
メール ▶ cdx50800@par.odn.ne.jp
HPの「お問い合わせ」フォームより

家計のお医者さん 代表 細井 真紀
〒410-1121 静岡県裾野市茶畑554-6

富岳中川原ホーム

営業日: 毎週月～土(祭日も営業)
営業時間: 午前9時30分～午後3時30分まで(延長対応可)
利用定員: 1日 25人 ※空き有
※無料体験実施しています。(送迎可)
どなたでもお気軽にお問い合わせください。

平成27年4月より介護給付費が変わります。
所要時間: 5時間以上7時間未満

平成27年3月まで	平成27年4月より	その他の費用
要介護1: 606単位	要介護1: 572単位	朝食費 350円
要介護2: 713単位	要介護2: 676単位	昼食費 600円
要介護3: 820単位	要介護3: 780単位	夕食費 550円
要介護4: 927単位	要介護4: 884単位	※夕食当サービス行っています。
要介護5: 1034単位	要介護5: 988単位	延長料金
要支援1: 2115単位	要支援1: 1647単位	1時間 100円
要支援2: 4236単位	要支援2: 3377単位	

加算他、事業についてのお問合せは
☎055-993-8033 富岳一/瀬荘まで

救急協力医は変更になる場合がありますので、事前にお問い合わせください。
救急協力医テレホンサービス ☎ 935-0119

日	内科	外科	小児科
27日	鬼頭ハートクリニック 999-4810 長本宿	山本整形外科・循環器科 989-8111 清南一色	
	今井医院 921-3211 沼五月町		りゅうじん医院 988-3133 長下土狩
	鈴木医院 993-0430 裾佐野	東医院 921-5520 沼高沢町	
28月	やぐち内科・循環器科クリニック 973-3811 清伏見	田沢医院 962-1205 沼大手町	まるやま小児科医院 981-8577 清堂庭
29火	清水館医院 993-2323 裾茶畑	田中クリニック 992-1881 裾伊豆島田	田中医院 921-2053 沼高島町
30水	小林医院 966-7700 沼今沢	おおしろ整形外科クリニック 976-0027 清堂庭	よぞ小児科医院 967-5722 沼原

日	耳鼻科 8時～17時	眼科 8時～17時	産婦人科 8時～17時	歯科 9時～15時
20日	たかひろ耳鼻咽喉科医院 0545-66-5100 富宮島	本多眼科医院 931-1519 沼御幸町	小島レディースクリニック 952-1133 沼大岡	秋山歯科医院 986-1390 長下土狩
21月	さわだの森耳鼻咽喉科クリニック 929-8787 沼西沢田	木村眼科医院 967-4611 沼原	かやま産科婦人科医院 997-3551 裾岩波	飯塚歯科医院 993-1077 裾茶畑
22火	しんぶじ耳鼻咽喉科クリニック 0545-65-0600 富川成新町	静岡医療センター 975-2000 清長沢	島田産婦人科医院 972-6100 清伏見	米山歯科クリニック 988-0880 長下土狩
23水	静岡医療センター 975-2000 清長沢	中ノ森眼科 921-3217 沼緑ヶ丘	前川産婦人科クリニック 999-0300 長下長窪	うさぎ歯科医院 997-5918 裾葛山
27日	田中耳鼻咽喉科医院 975-0226 三中央町	永井眼科 980-1777 三萩	関谷レディースクリニック 968-6611 沼西椎路	小川歯科医院 993-3200 裾佐野

清清水町 長長泉町 沼沼津市 三三島市 裾裾野市 富富士市

沼津夜間救急医療センター



平日 20時30分～翌朝7時
 土曜日 18時～翌朝7時
 日祝日 18時～翌朝7時



内科・外科・小児科
 ☎ 926-8699
 沼津市日の出町1-15

三島メディカルセンター



平日 18時～22時
 土曜日 14時～21時
 日祝日 9時～21時



内科・外科・小児科
 ☎ 972-0711
 三島市南本町4-31

自宅にいながら手軽にカット!!

出張訪問美容とは?
 お年寄りの方や体の不自由な方、のために、スタッフが直接ご自宅にお伺いしてカット・パーマ等を行う、美容サービスです。

裾野市をはじめ、小山方面・須走方面までお伺い致します。どうぞお気軽にお電話下さい

男・女共 3,000円 カットのみ
 ★パーマ・カラーもできます★

出張訪問美容室 **なるー**

全国訪問理容協会
 ●定休日/月曜日・第2火曜日
 ●営業時間/9:00～17:00

ご予約・お問い合わせ ☎ 090-9914-9306 (山賀) 静岡県御殿場市川島田630-27

宿泊と日帰り入浴・各種宴会 (送迎バス有)

裾野炭酸カルシウム温泉
 水と緑のやすらぎのお宿
 いちのせの瀬

スソノスイミングスクール
 新規会員募集中!! フロヤサン イーナ
 ☎ 0120-2683-17

地元限定の超お得な宿泊情報
レイトサマー宿泊プラン
 詳細はお問い合わせください
 広報を見たとお伝えください

9月27日(日)
一の瀬カラオケ発表会
 参加者募集中

Angle アングル



ミニバスケットボール県大会で準優勝 「裾野ベストファイターズ」スポーツ少年団

ミニバスケットボール県大会のシャンソンカップ決勝トーナメントが7月5日(日)に富士宮市民体育館で開催され、「裾野ベストファイターズ」が準優勝しました。

粘りのディフェンスと走り負けないことが持ち味の

同チームは、5月の駿東地区大会で優勝し、6月の東部大会に出場しました。東部大会の予選ブロック全勝、決勝トーナメントでも勝ち上がり、決勝では、富士市鷹岡のチームに惜しくも敗れましたが、準優勝で県大会への出場を獲得しました。

県大会の決勝トーナメントは、準決勝で西部1位の強豪チームが対戦相手でした。普段から仲良しの選手たちは、抜群のチームワークで見事に勝利しました。決勝戦の相手は、くしくも東部大会決勝戦と同一となる宿敵鷹岡となりました。結果は残念ながら敗れてしまいましたが、県大会準優勝の快挙を果たしました。

選手たちは、「準優勝は嬉しかったが、鷹岡にリベンジしたかった」「次の大会ではリベンジして優勝したい」と語っていました。

同大会の優秀選手として、ベストファイターズから川口美空さん(東小6年)と笠間優花さん(同)の2人が選ばれました。

なお、同チームでは、一緒にプレーする新入団員を募集しています。

問合せ/保護者会の川口さん ☎090-5617-6818



市民文化センターNAVI ナビ

9月の休館日

7日(月)・14日(月)・24日(木)・28日(月)

☎ 993-9300

おやこで楽しむ! トランペットコンサート

トランペットの生演奏に合わせて、一緒に歌ったりリズムをとったり…。心とからだで自由に感じて参加することができる、楽しさいっぱいのコンサートです。子どもたちにぜひ、楽器の生演奏を聴かせてあげてください!

と き/10月17日(土) 14時～

※開場▶13時30分

発売日/9月5日(土) 9時～

料 金/全席自由席(税込み)

大人 1,000円

子ども(3歳以上高校生以下) 500円

親子(大人1人・子ども1人) 1,200円

※3歳未満は大人券1枚につき1人無料

出 演/高見 信行(トランペット)

城 綾乃(ピアノ)

そのほか/コンサート当日12時30分から、エントランスホールで楽器作りワークショップを開催します。参加費は無料です。空のペットボトルをお持ちください。



富士の彩る 裾野を

富士山資料館

☎ 998-1325



御師と京都への旅

江戸時代には庶民も盛んに旅をするようになり、このとき必ず「往来手形」という身元証明書を携行しました。これは主として菩提寺が発行し、関所を通るときに検閲を受けました。

右下の手形は、神祇管領長上(吉田家)の山田阿波介が発行し、「所々御改所」とあるように、関所を滞りなく通行できるように証明したものです。この文書によると、須山村富士浅間祝の渡辺隼人と社人の土屋八大夫ら5人が、神祇道の勉強のために京都へ行っていたことがわかります。

この文書が書かれた文久年間(1861～64)には、坂下門外の変、長州藩による下関戦争、生麦事件などが起きていて、日本全体が尊皇攘夷運動の嵐の中にあいました。京都もさぞ騒然としていたことと思われま。



手形(渡邊家文書)

